

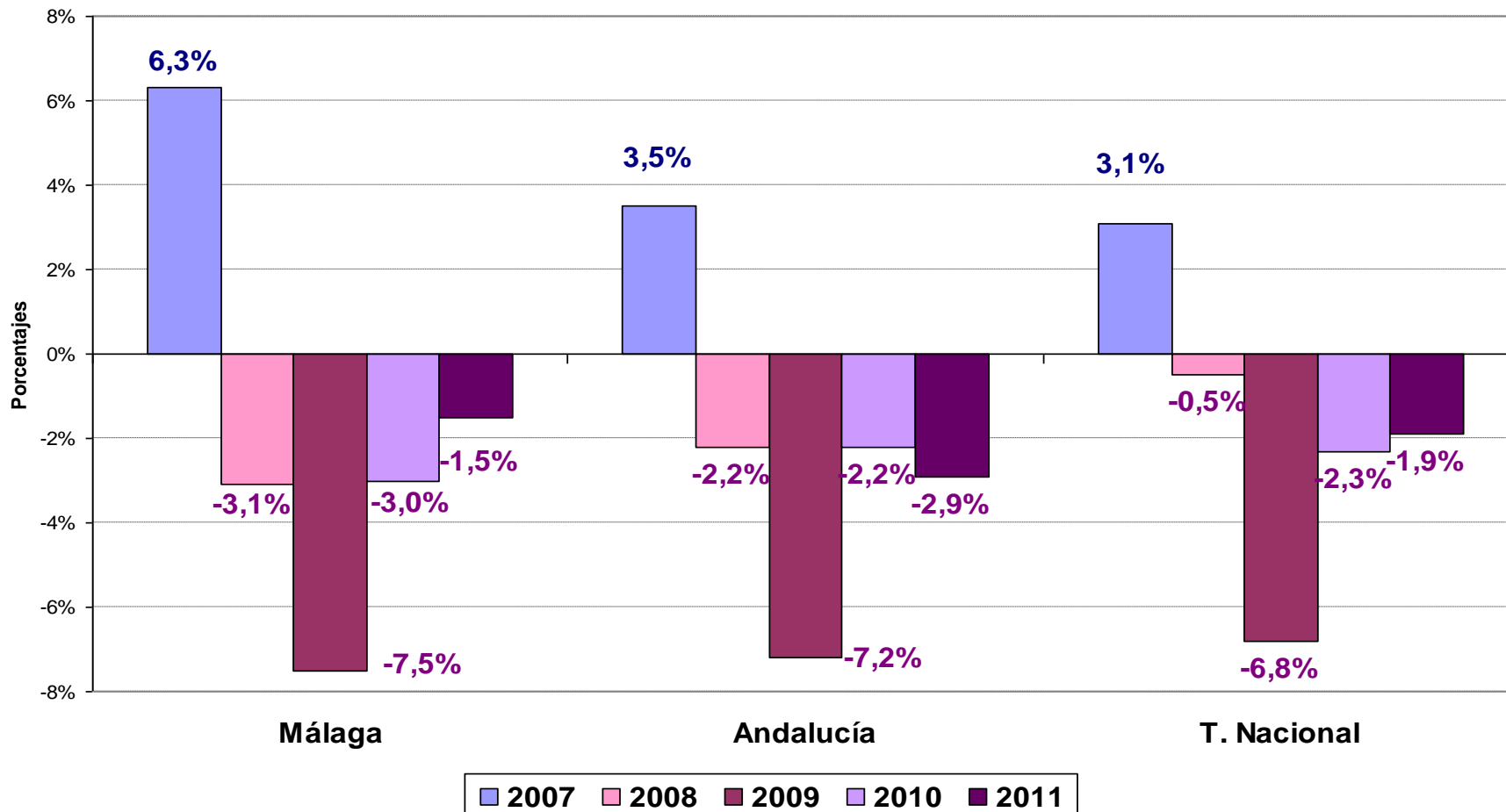

## EL EMPLEO EN MÁLAGA

**2011** La crisis que continúa

## 1.- LA CAÍDA DEL EMPLEO DURANTE LA CRISIS



## 2.- CAÍDA GLOBAL DEL EMPLEO EN LA CRISIS: 2007-2011

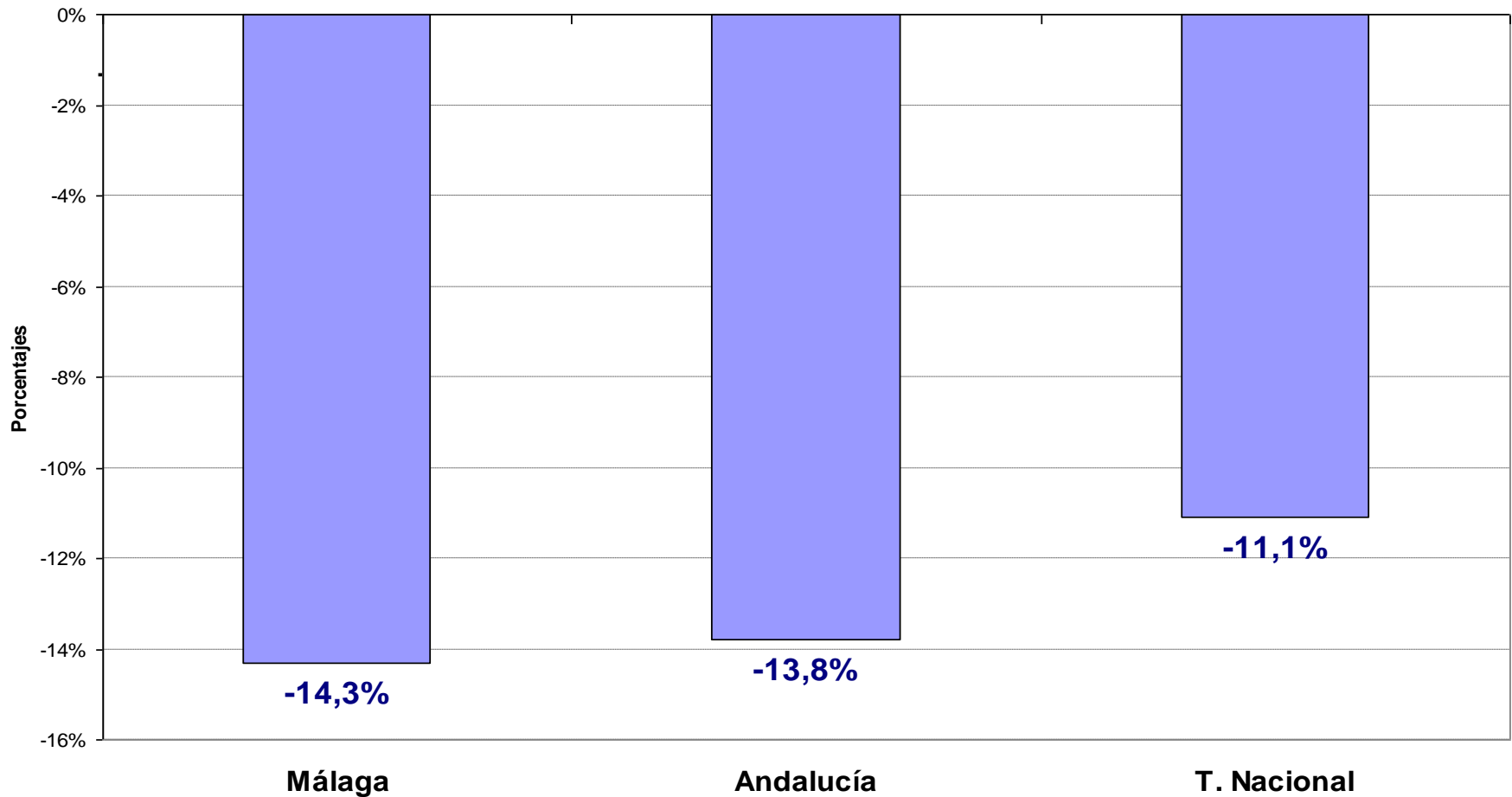

## 3.- CAÍDA DEL EMPLEO (%) EN MÁLAGA POR TRIMESTRES

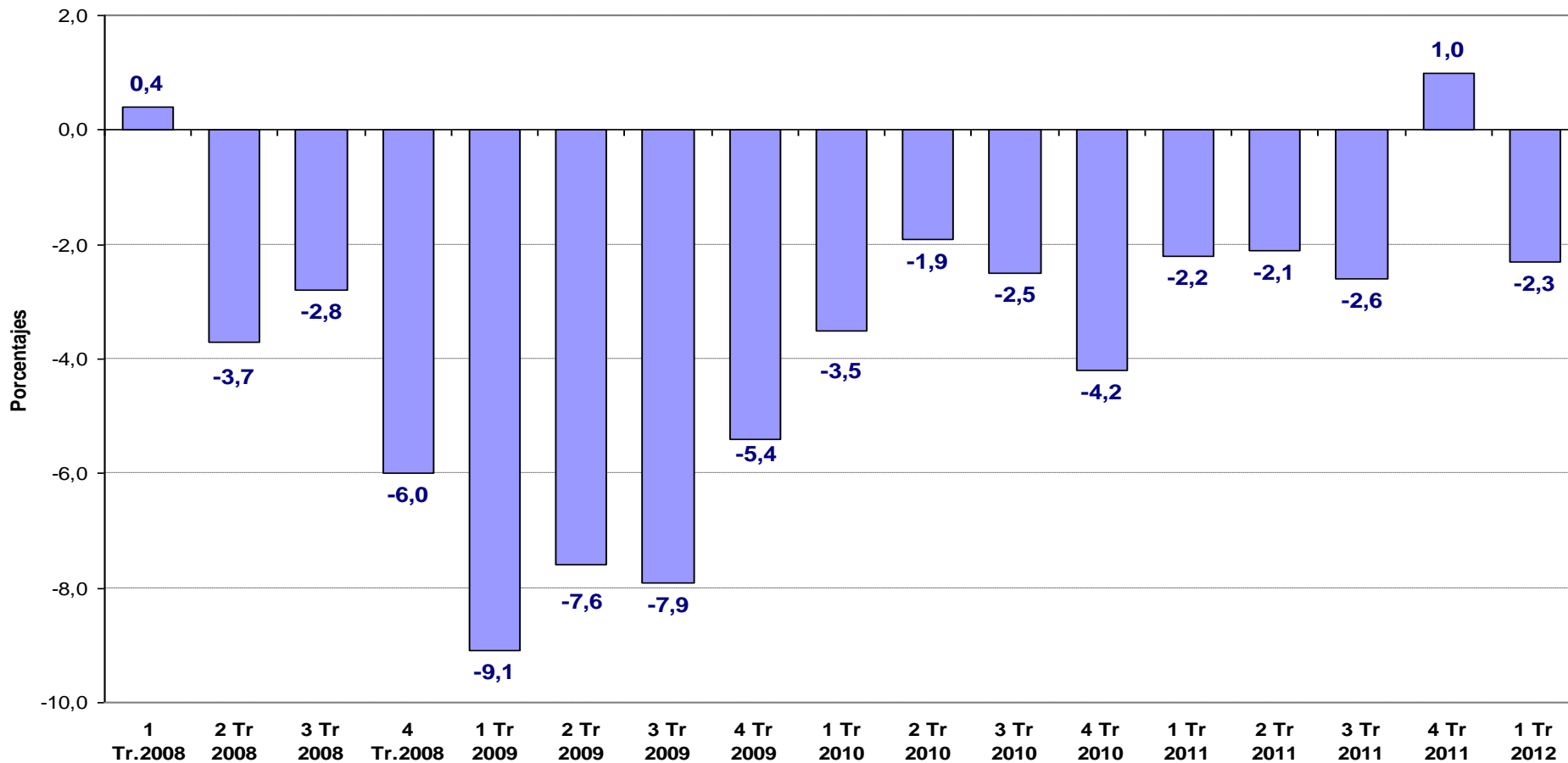

## 4.- CAÍDA DEL EMPLEO EN ANDALUCÍA POR PROVINCIAS

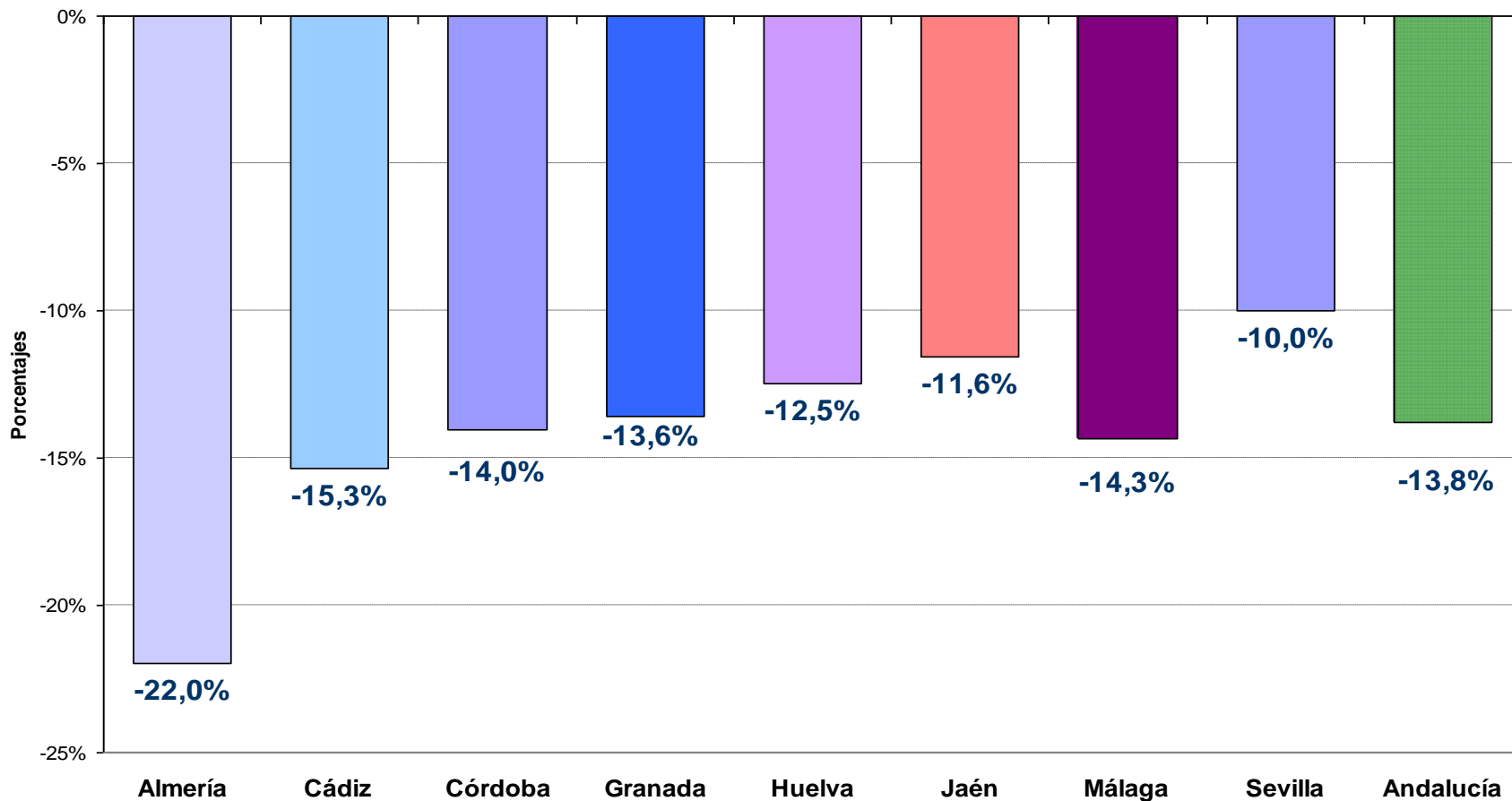

## 5.- PROVINCIAS CON MAYOR CAÍDA DEL EMPLEO

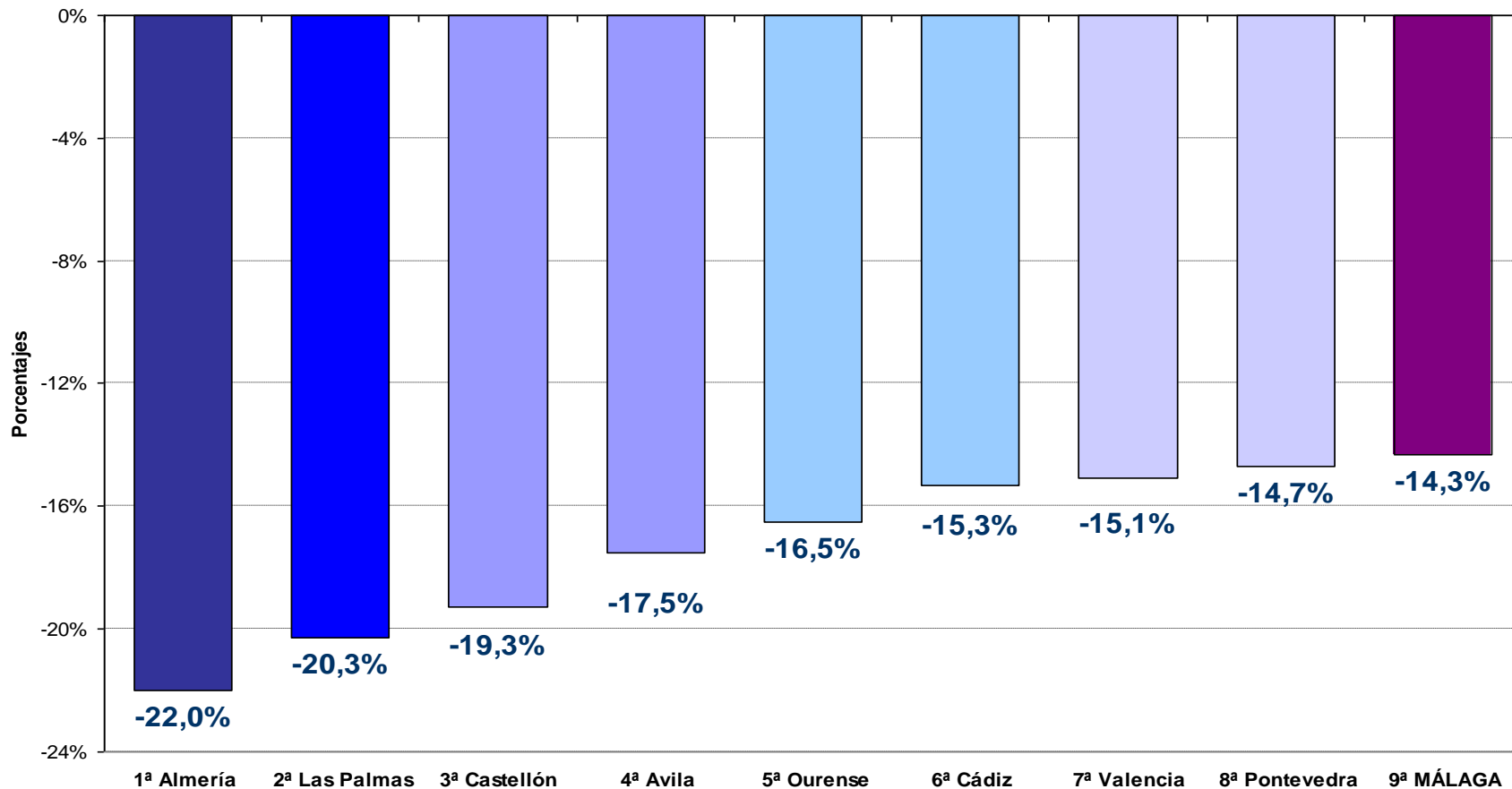

## 6.- CAÍDA DEL EMPLEO EN EUROPA DURANTE LA CRISIS (%)

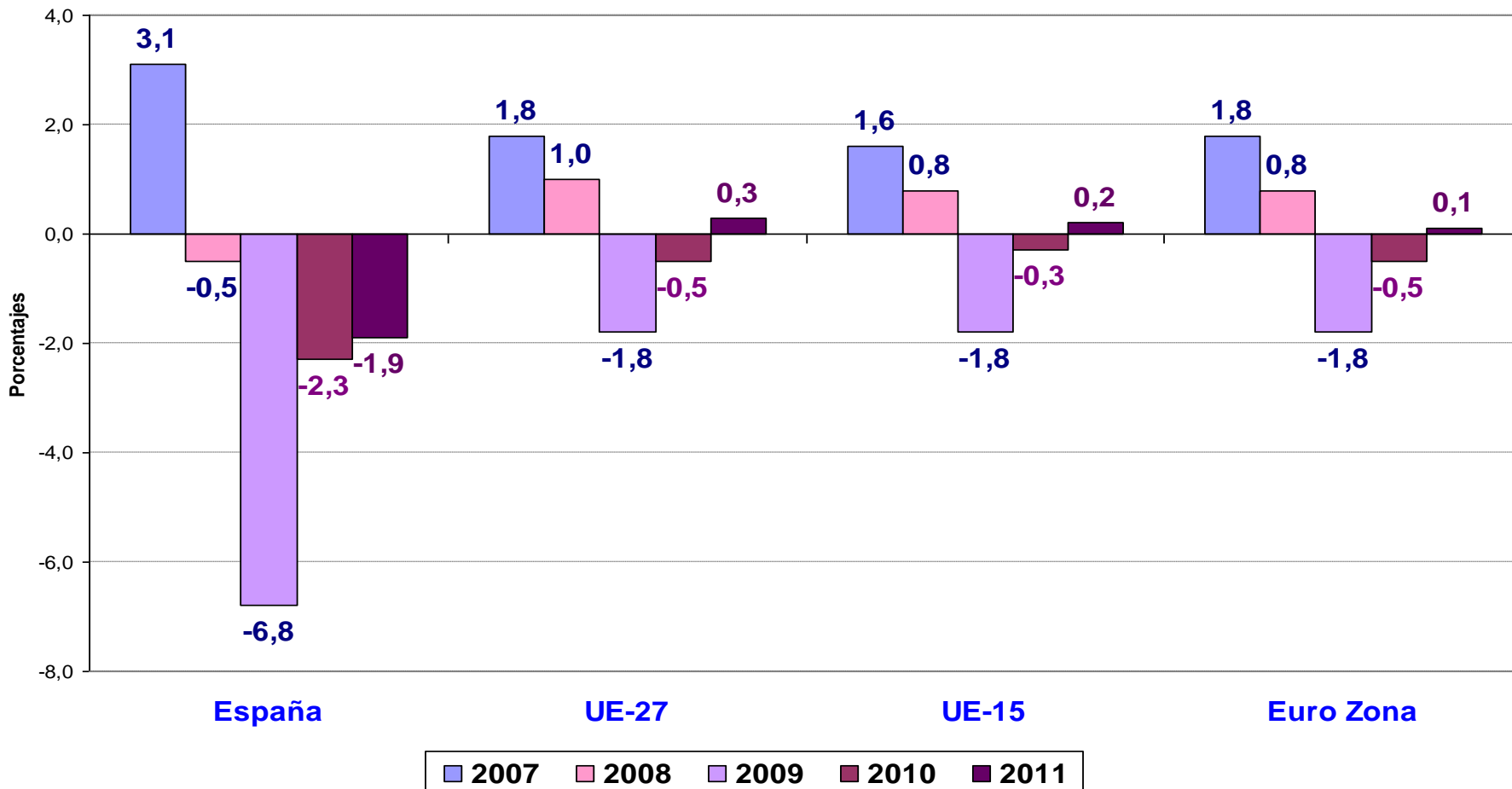

## 7.- DESTRUCCIÓN DE EMPLEO EN MÁLAGA DURANTE LA CRISIS

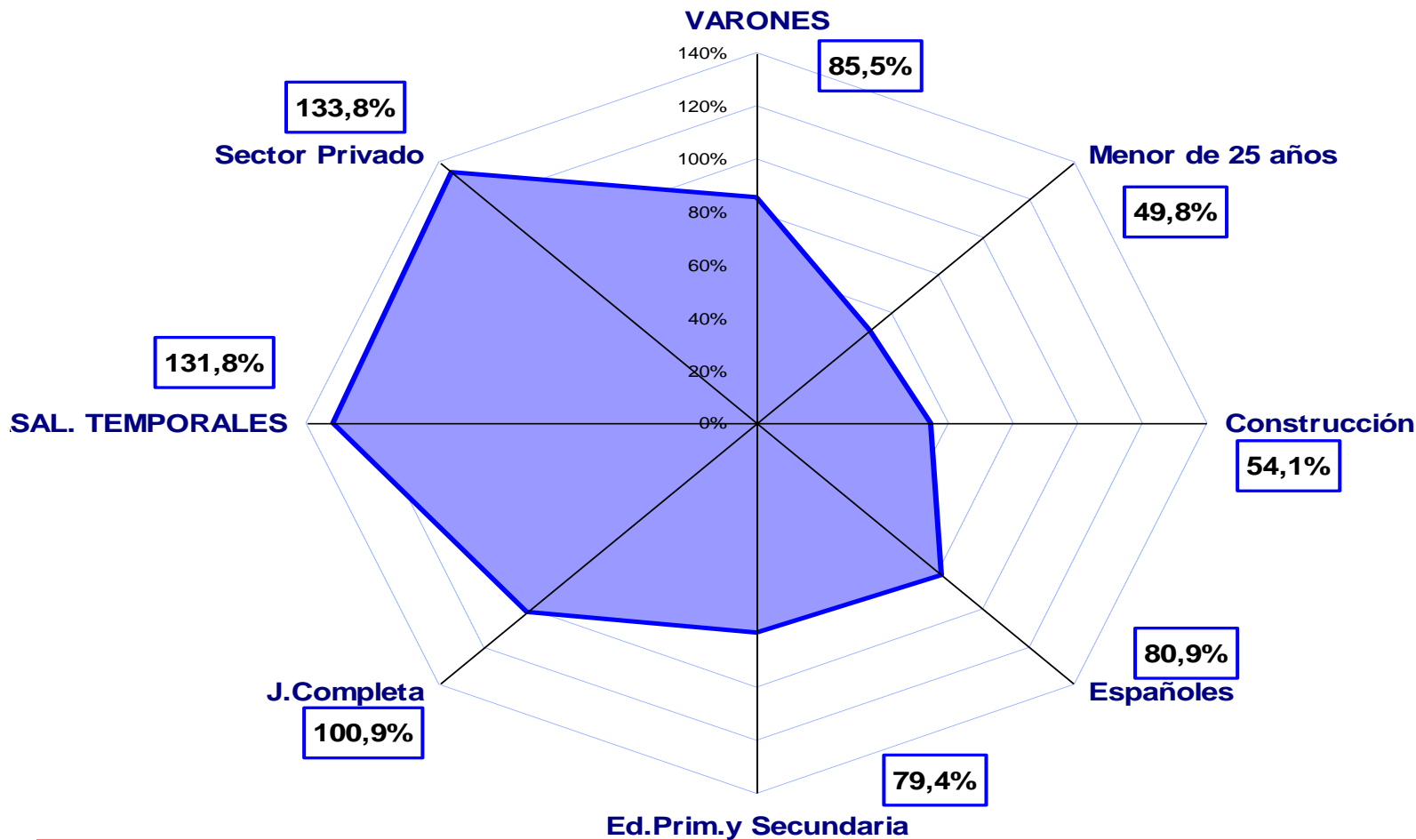



## 8.- CAÍDA DEL EMPLEO POR SEXO EN LA CRISIS

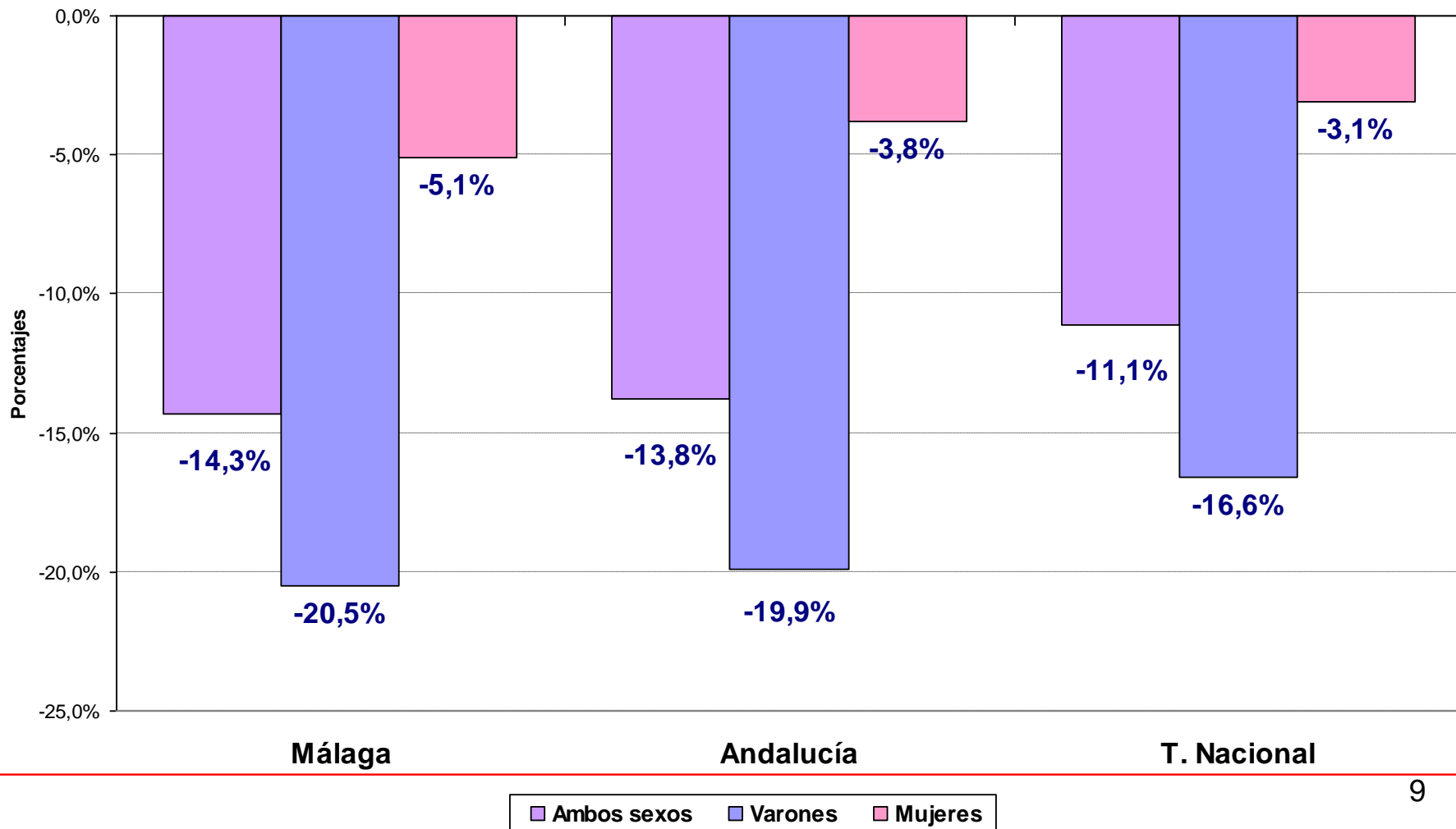

## 9.- CAÍDA TRIMESTRAL DEL EMPLEO EN MÁLAGA POR SEXO

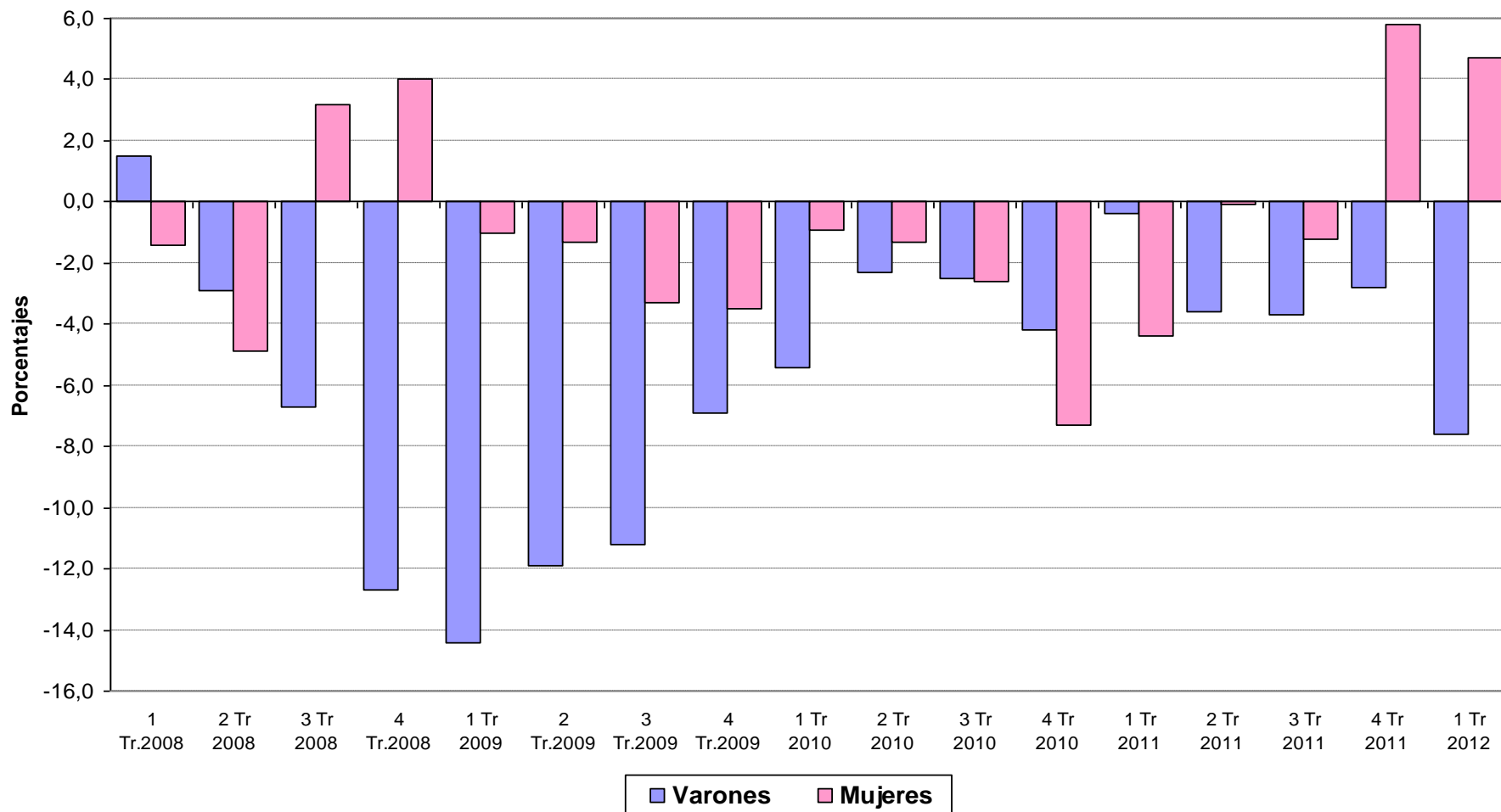

## 10.- ESTRUCTURA DEL EMPLEO EN MÁLAGA POR SEXO 2007-2011

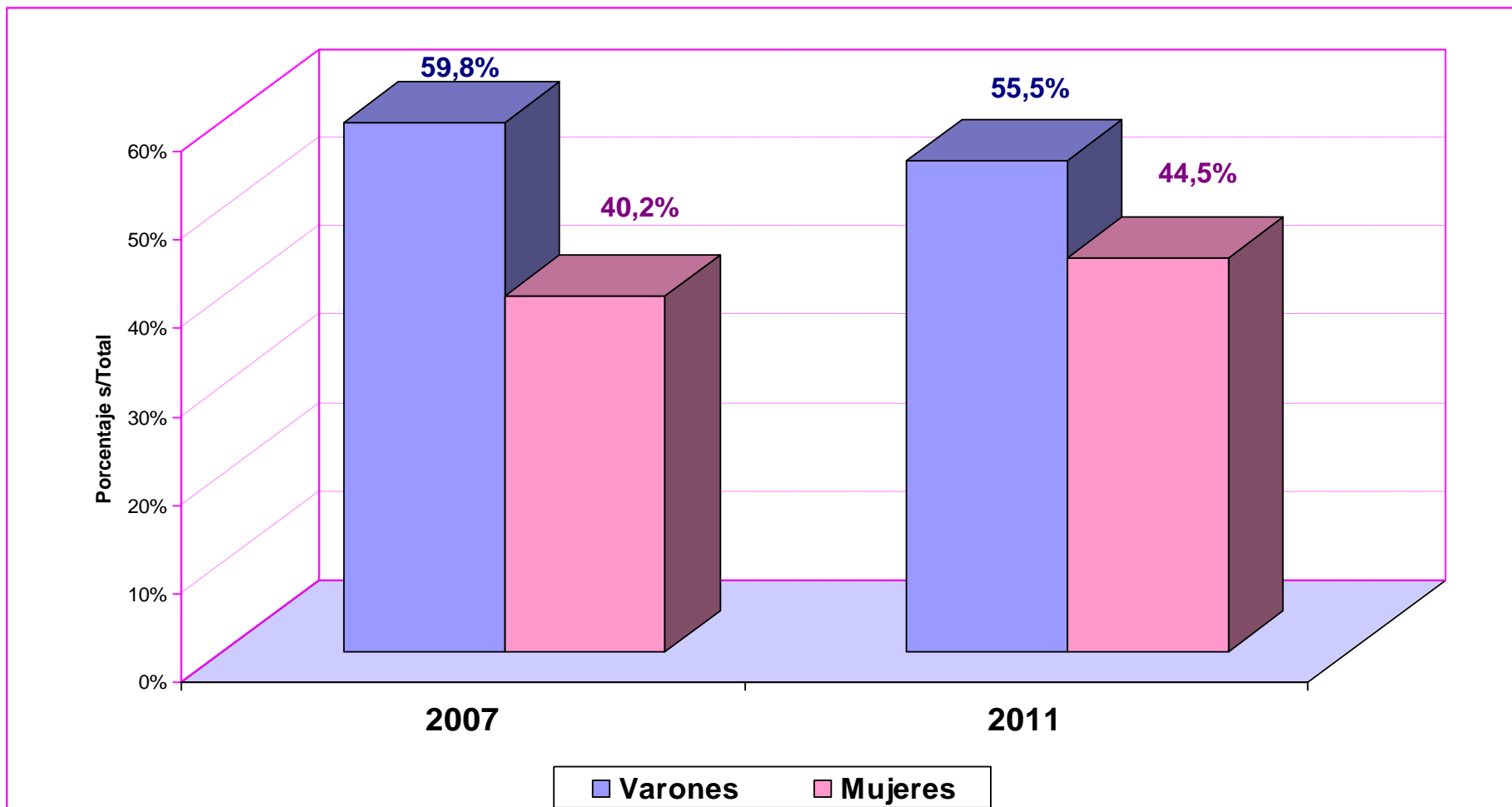

## 11.- CAÍDA DEL EMPLEO EN LA CRISIS POR EDAD

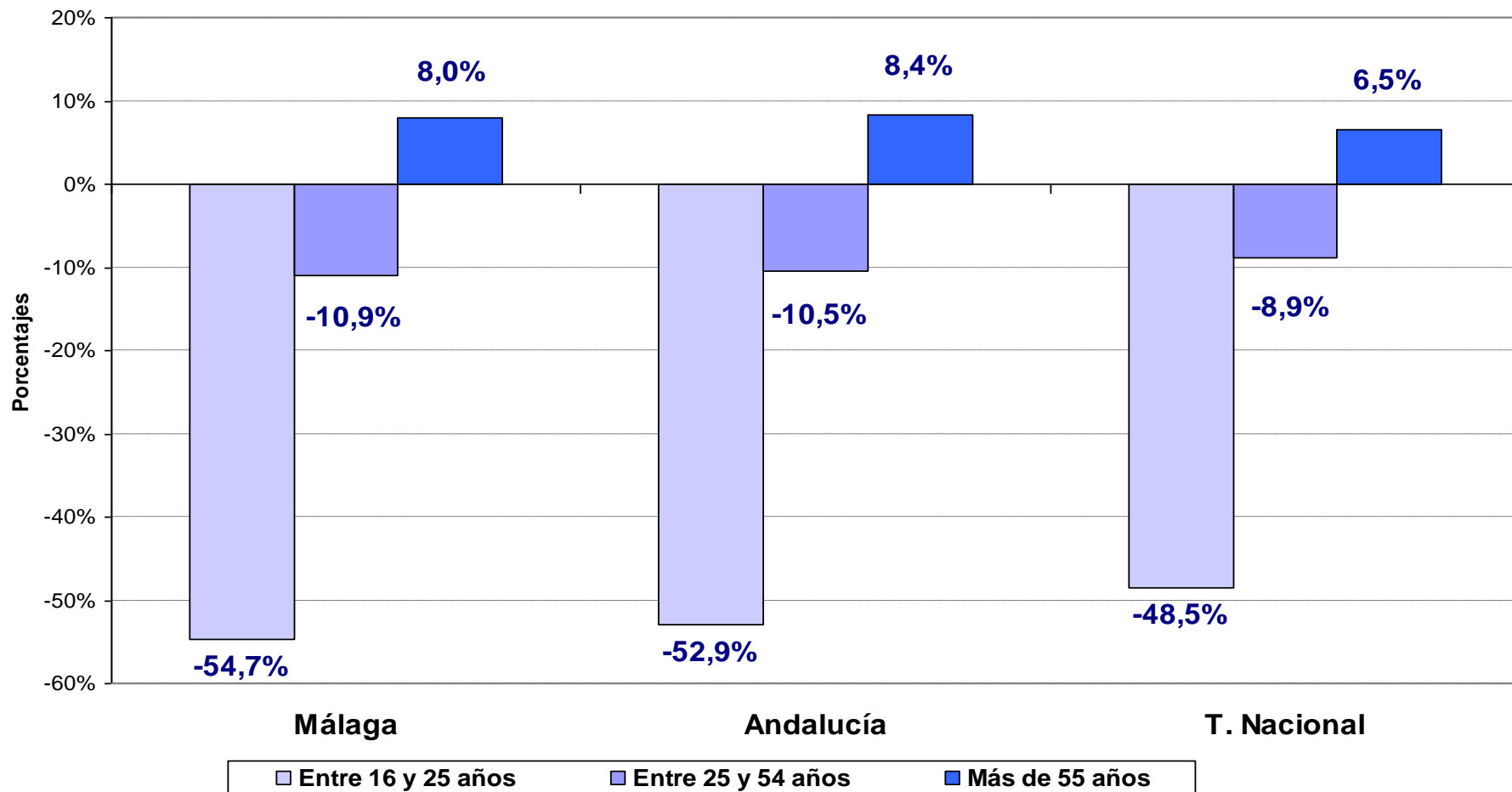

## 12.- ESTRUCTURA DEL EMPLEO EN MÁLAGA POR EDAD 2007-2011

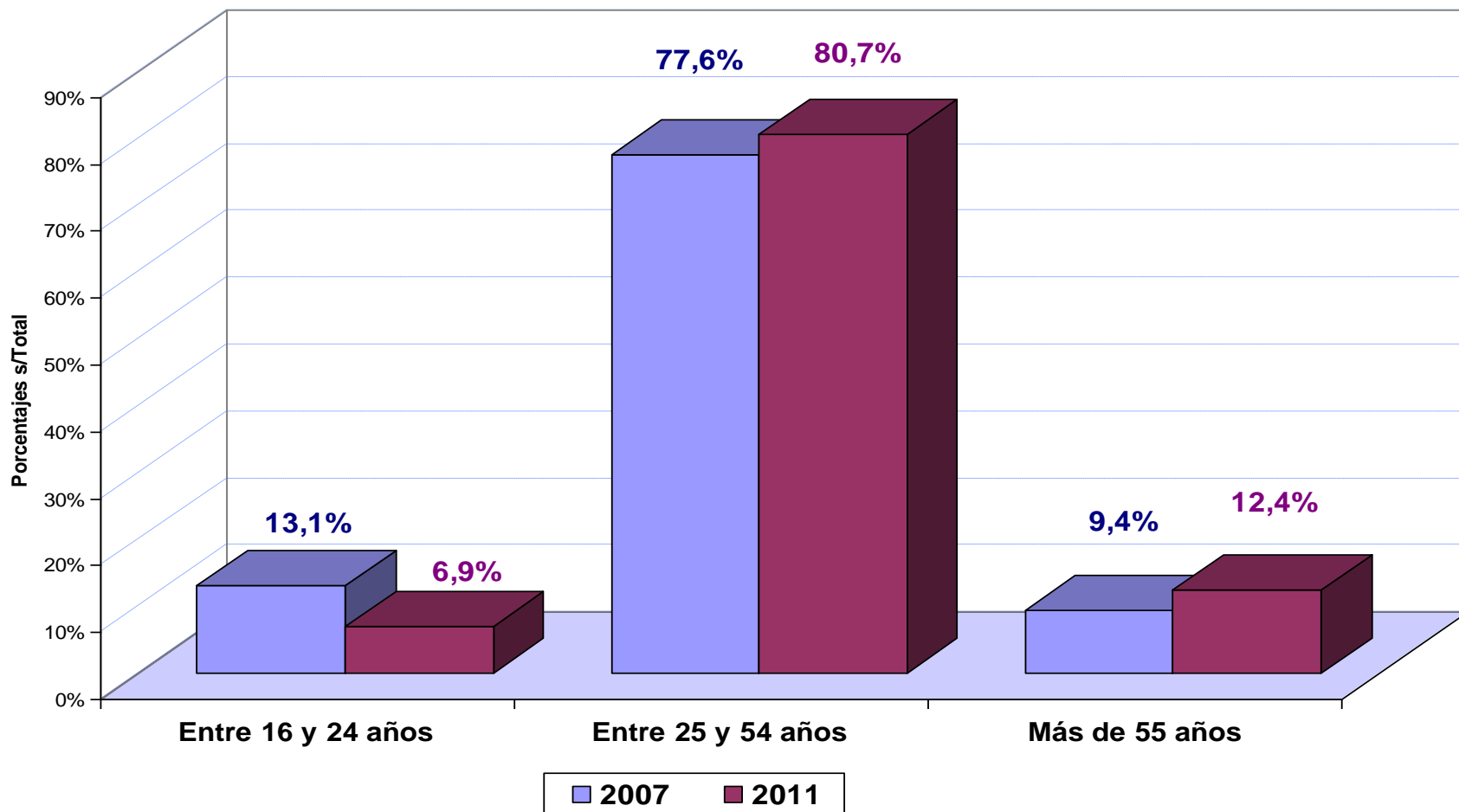

## 13.- CAÍDA DEL EMPLEO POR SECTORES

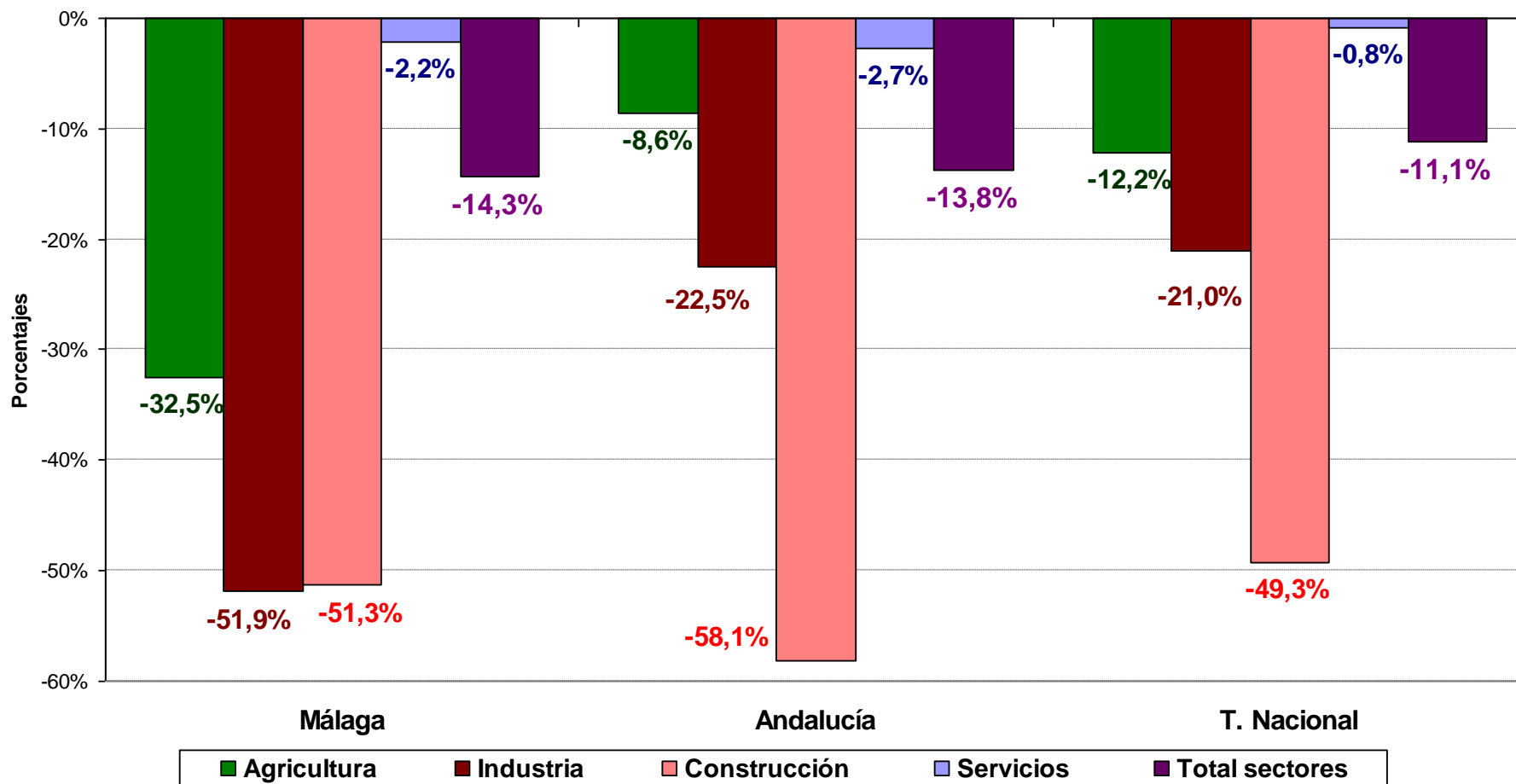

## 13 bis.- CAÍDA DEL EMPLEO MÁLAGA POR SECTORES: empleos

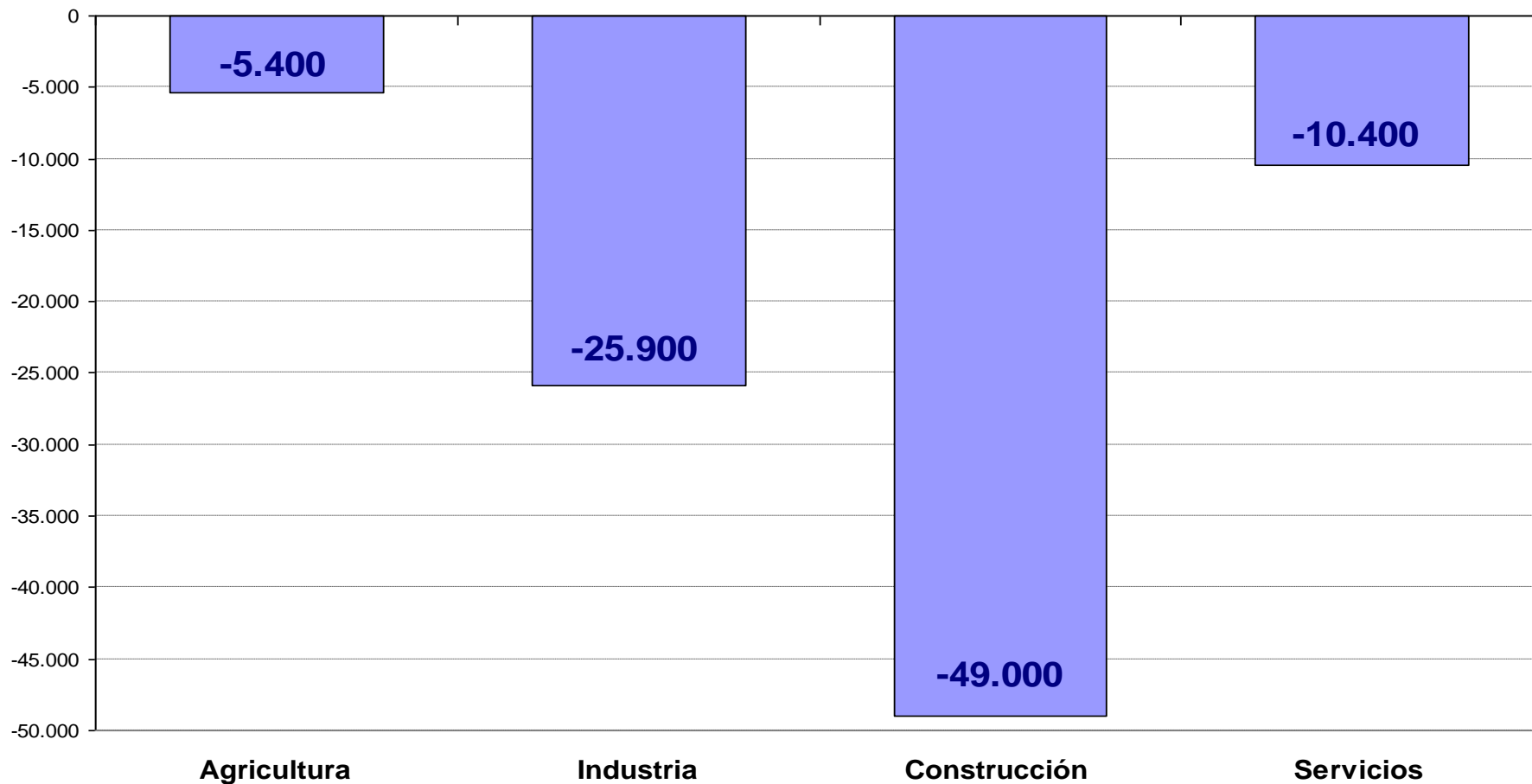

## 13 bis2.- CAÍDA DEL EMPLEO INDUSTRIA Y CONSTRUCCIÓN

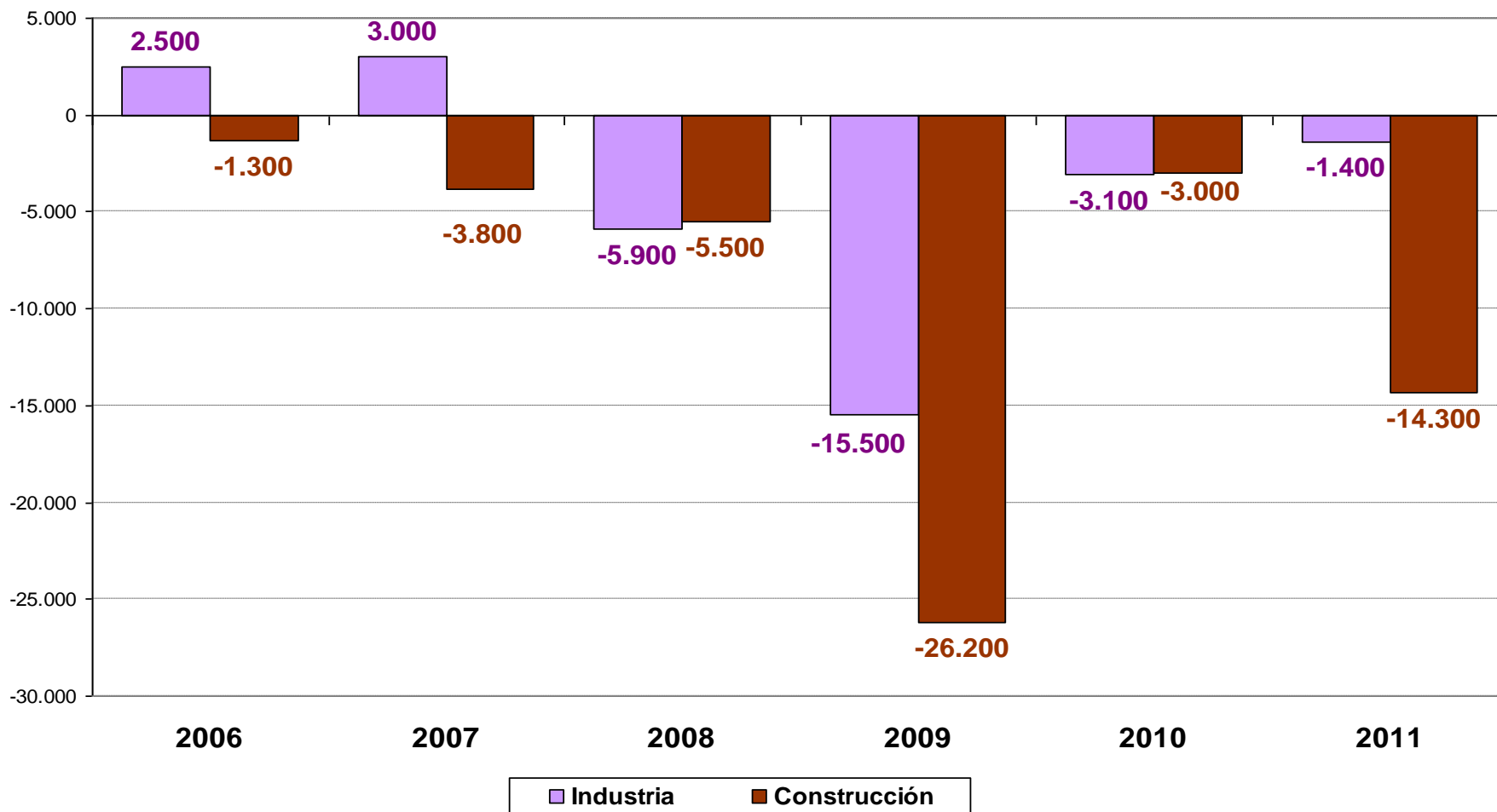



## 13 bis3.- VARIACIÓN AFILIACIÓN A S.S. INDUSTRIA Y SERVICIOS 2009-2011

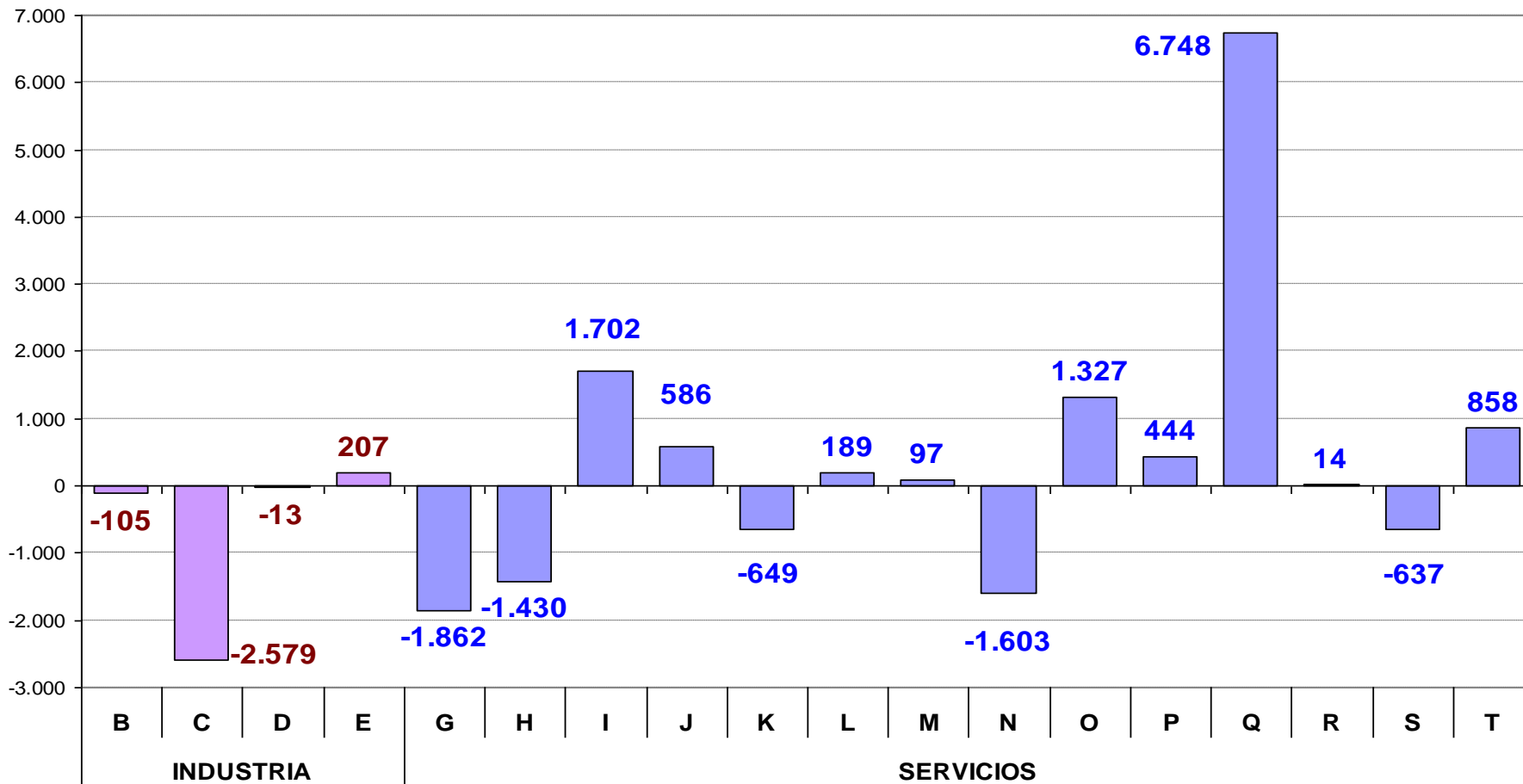

## 14.- ESTRUCTURA DEL EMPLEO EN MÁLAGA POR SECTORES 2007-2011

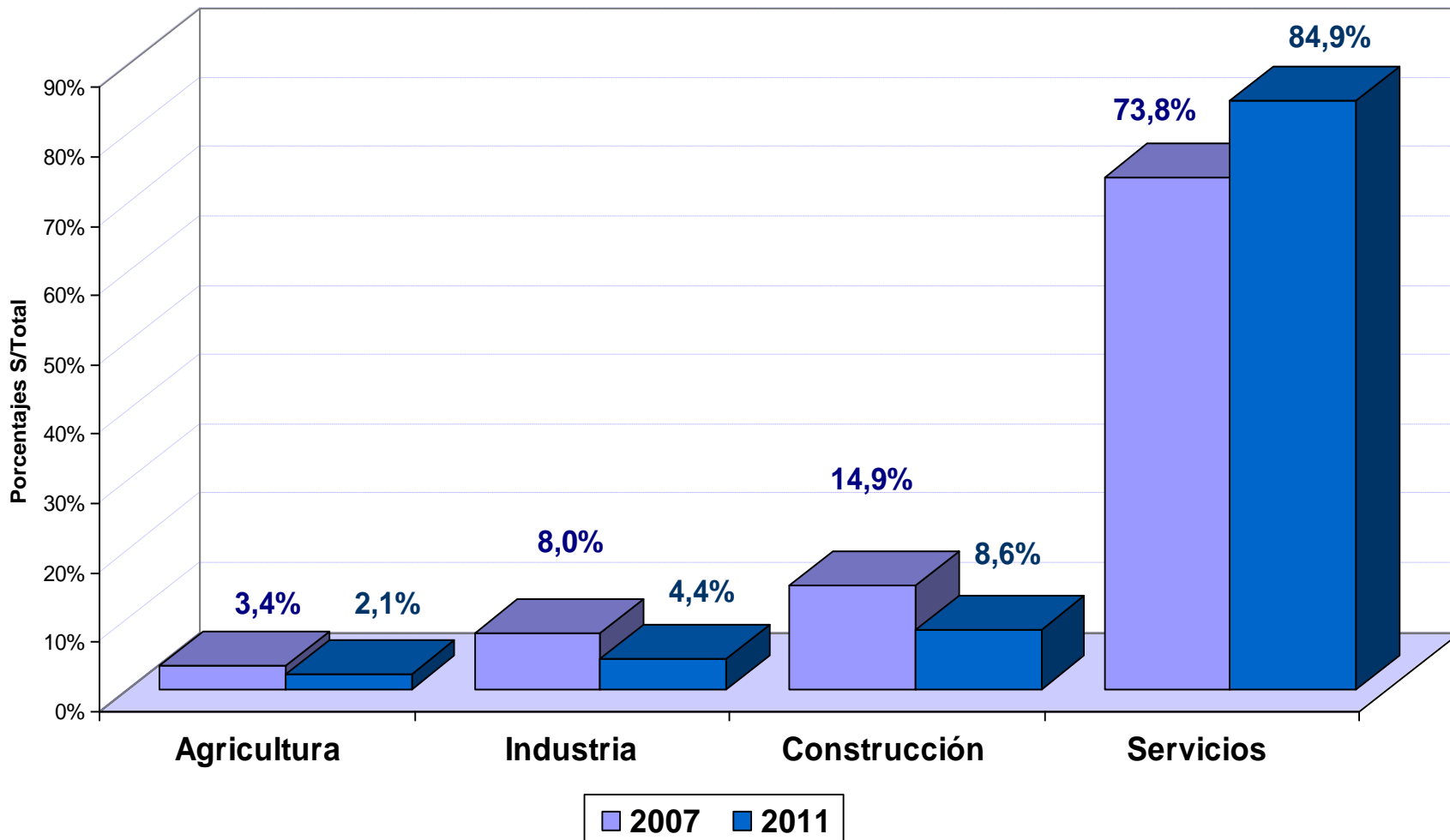

## 15.- ESTRUCTURA DEL EMPLEO 2011 POR SECTORES

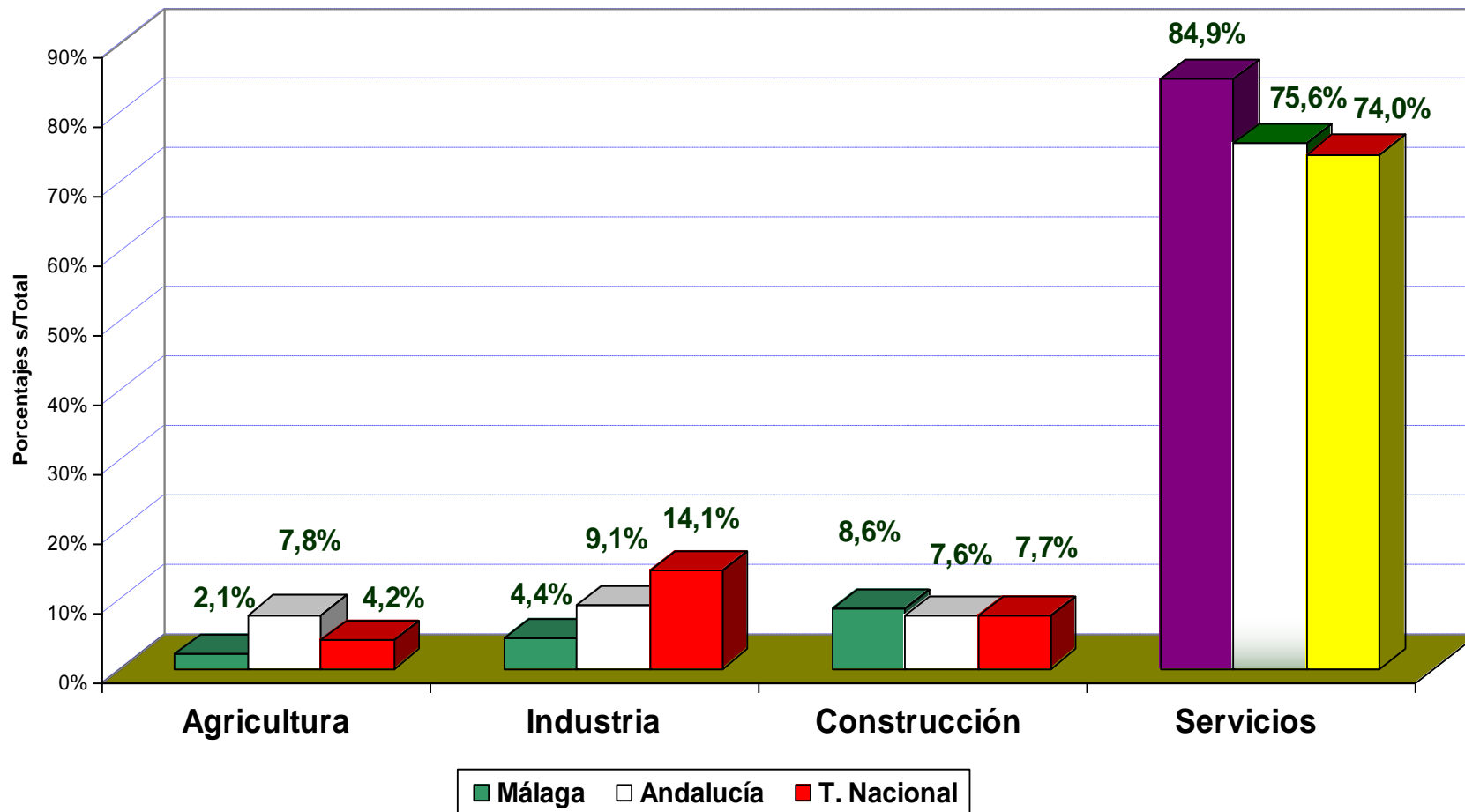

## 16.- VARIACIÓN DEL EMPLEO POR NIVEL FORMATIVO

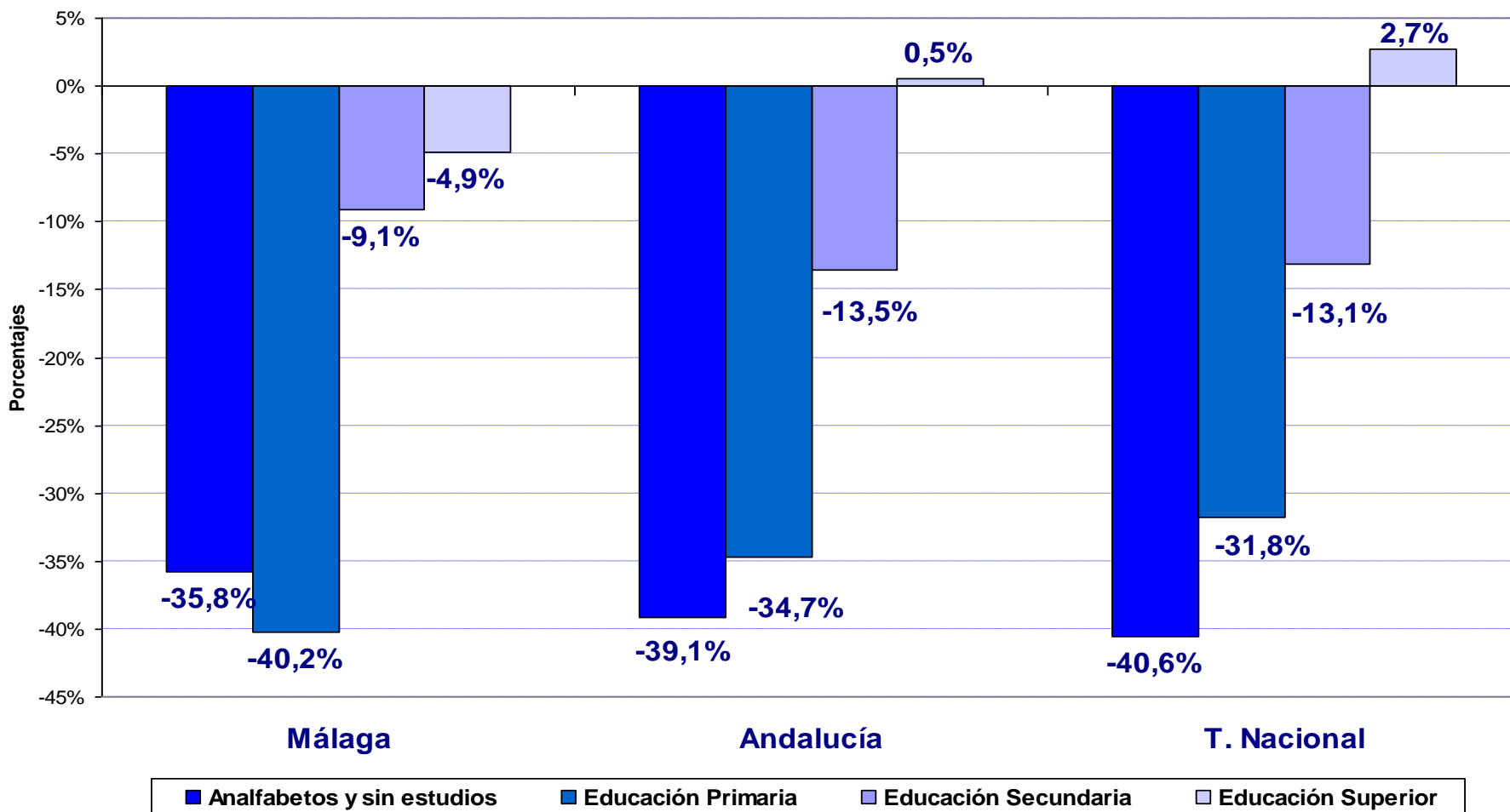

## 17.- ESTRUCTURA DEL EMPLEO 2011 POR NIVEL FORMATIVO

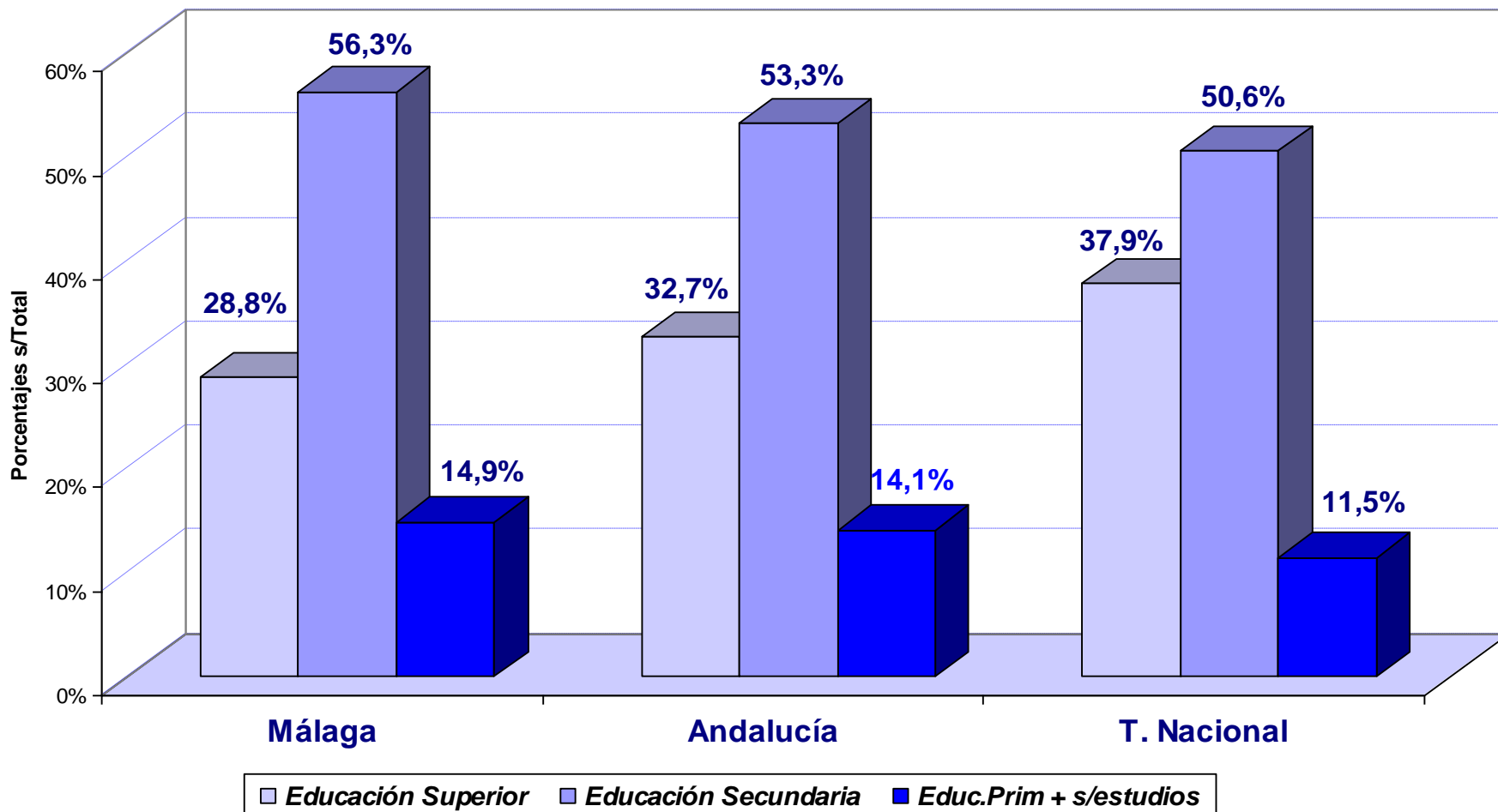

## 18.- % OCUPADOS CON EDUCACIÓN SUPERIOR EN MÁLAGA 2007 Y 2011 POR SEXO

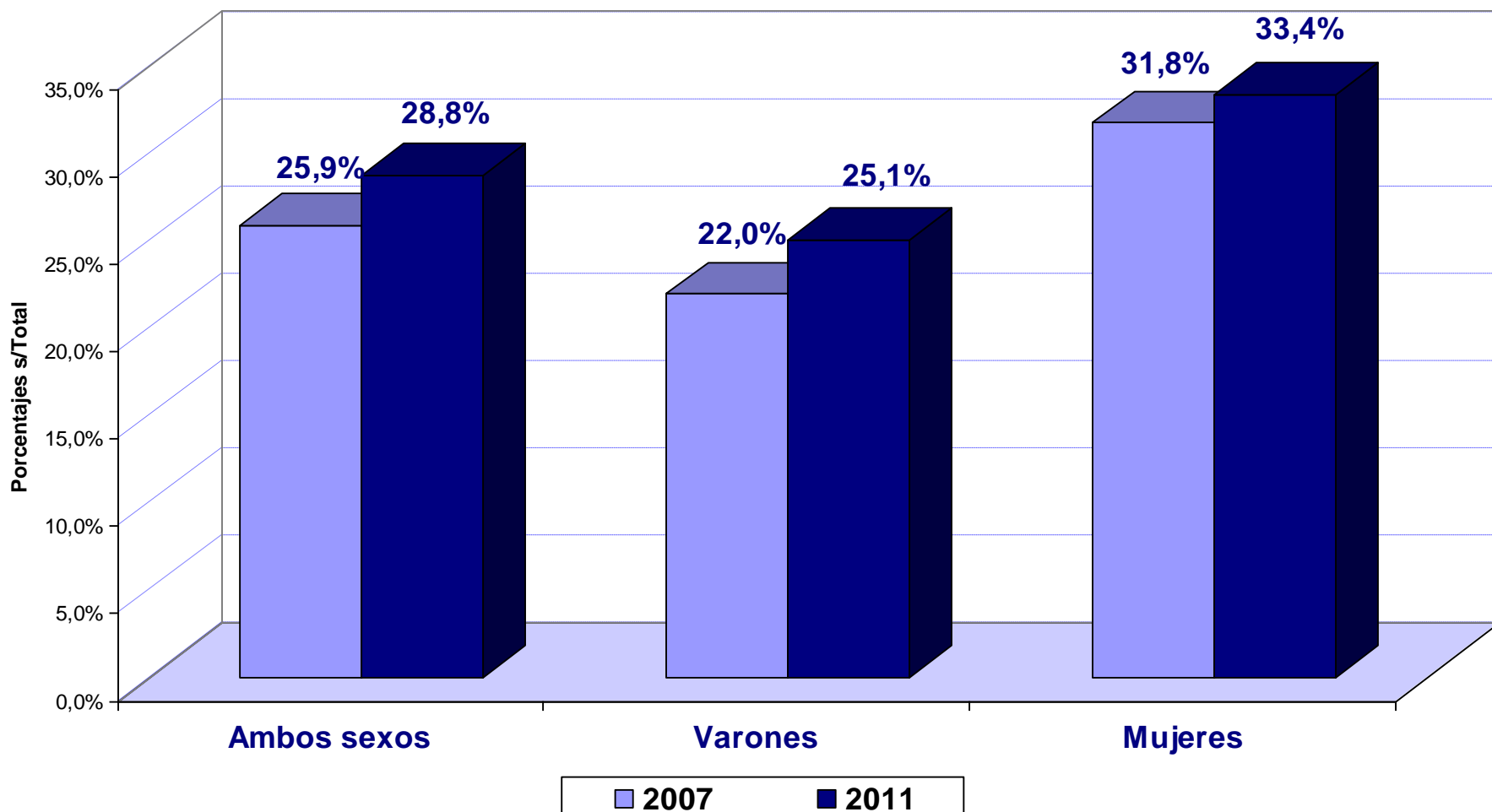

## 19.- ESTRUCTURA EMPLEO 2011 SEGÚN OCUPACIONES

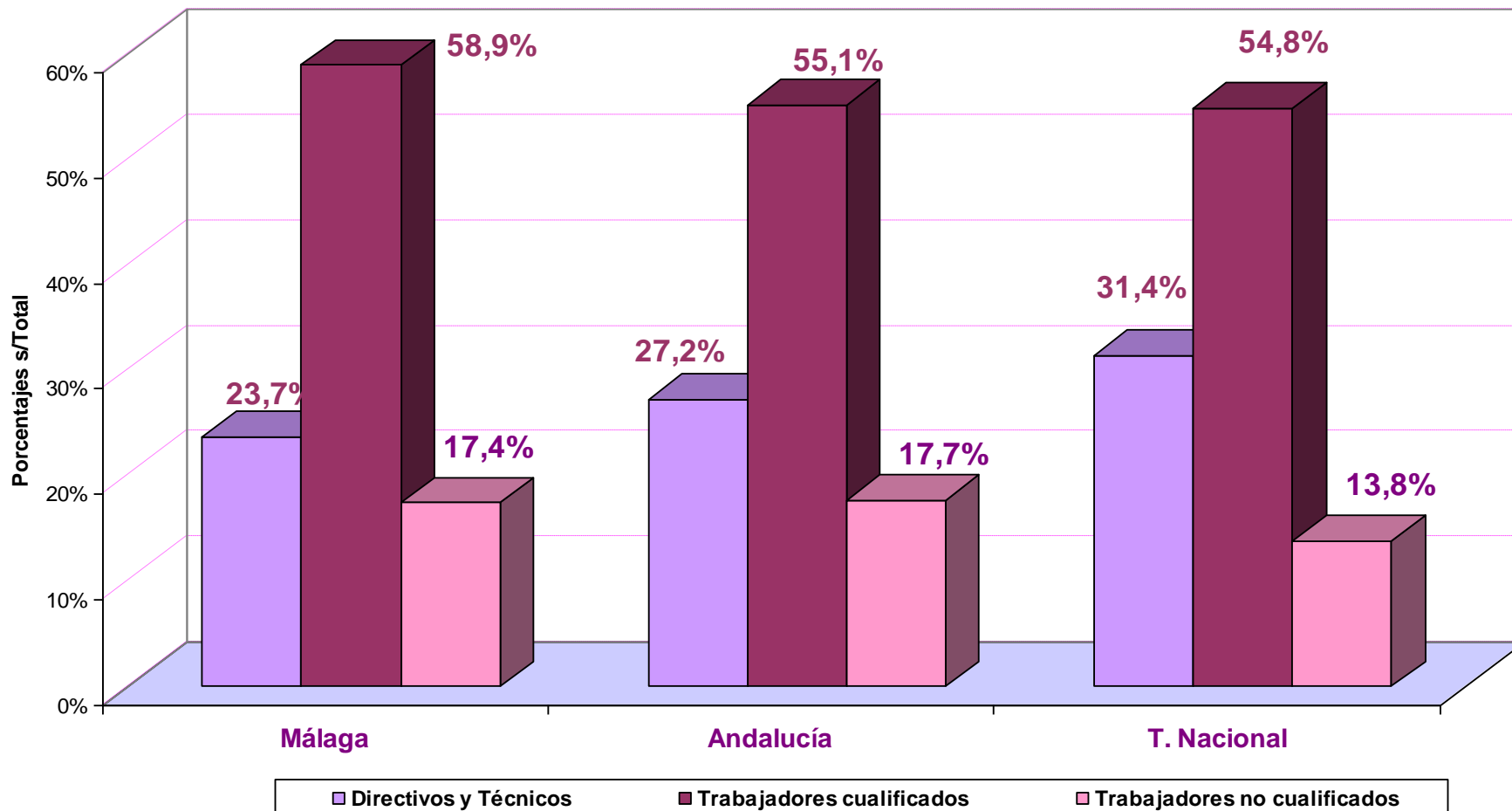

## 20.- ESTRUCTURA EMPLEO MÁLAGA SEGÚN OCUPACIONES Y SEXO 2011

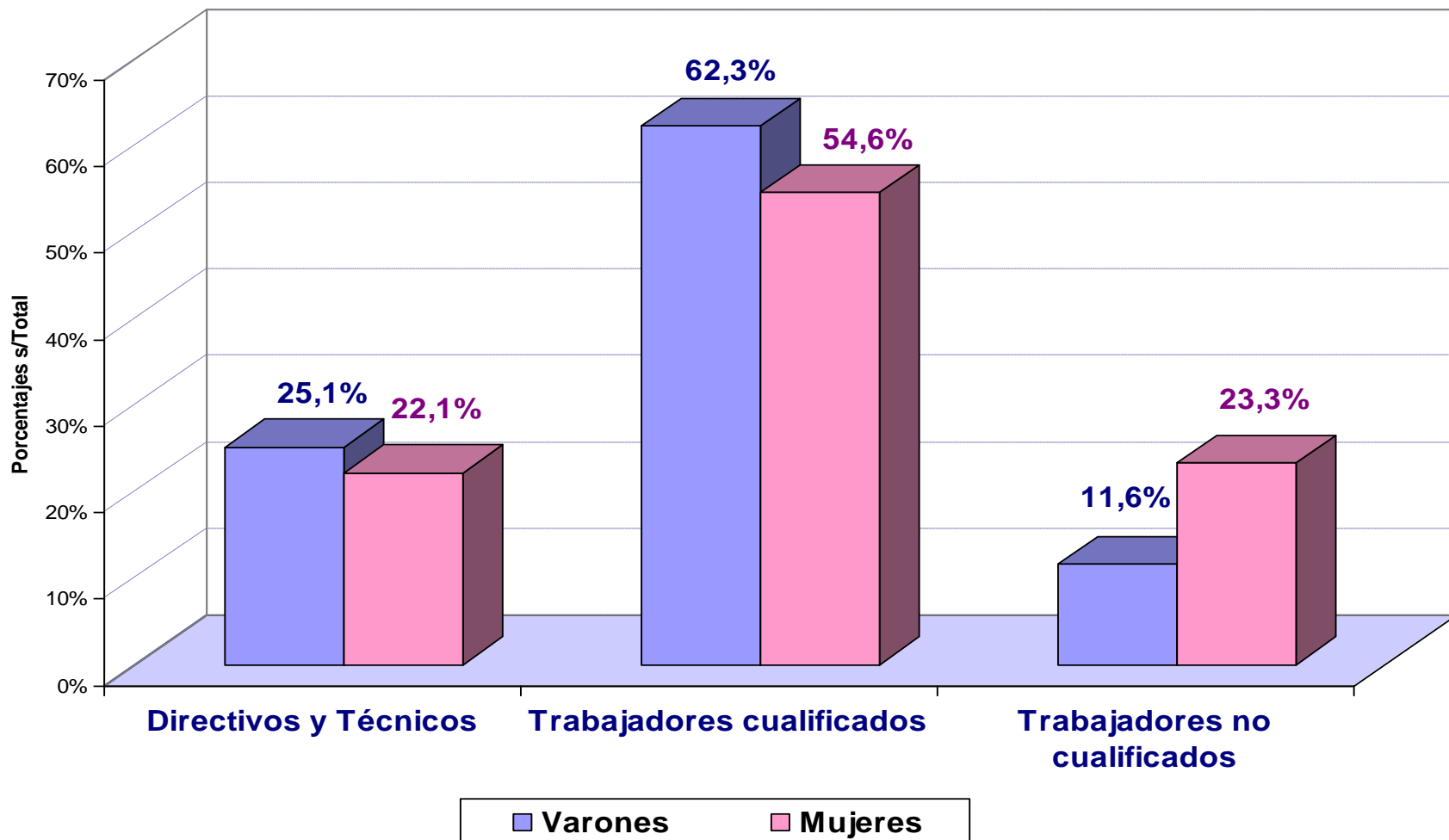



## 21.- DESAJUSTE EDUCATIVO MÁLAGA 2011

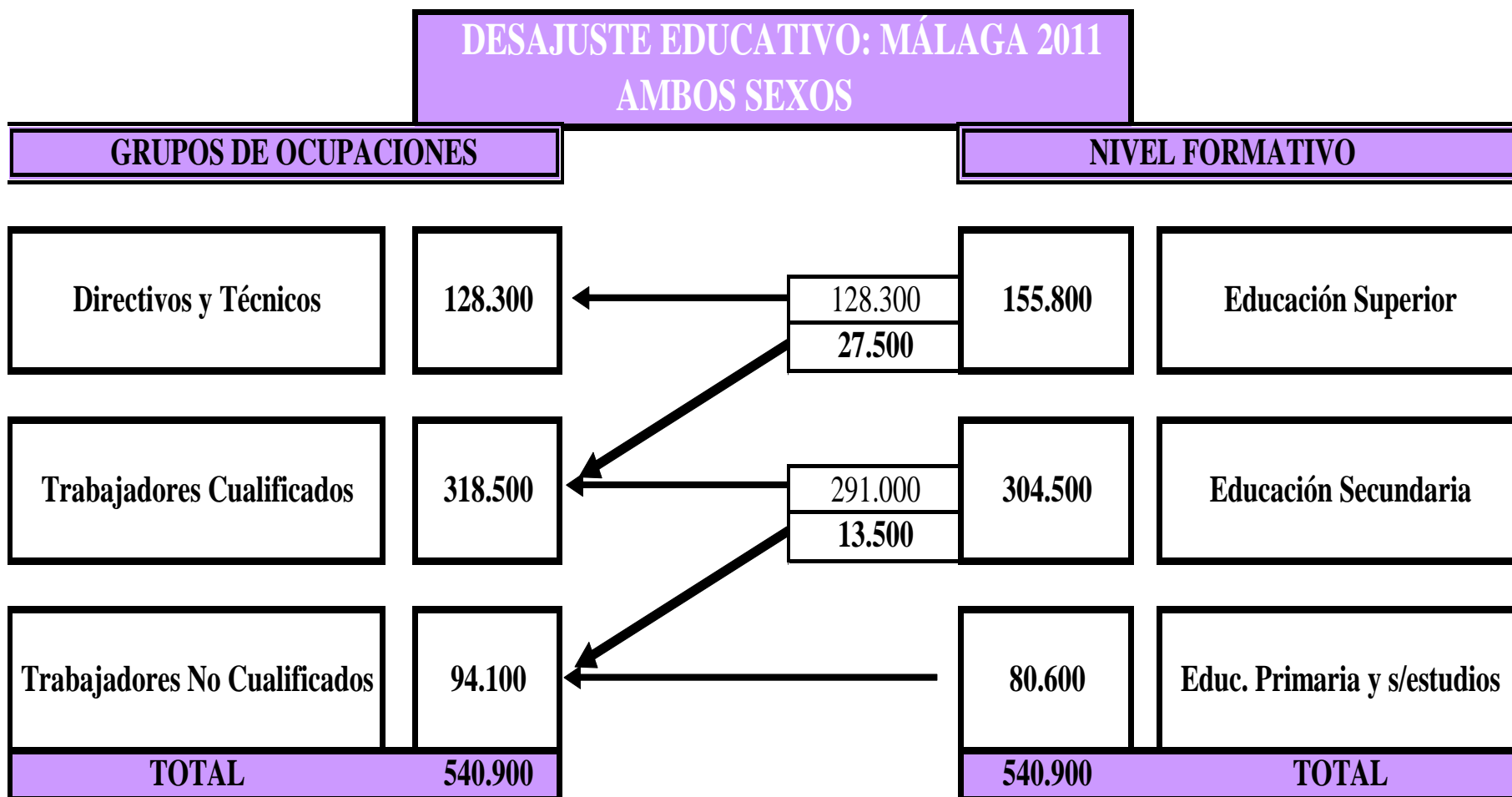

## 22.- DESAJUSTE EDUCATIVO MUJERES MÁLAGA 2011

### DESAJUSTE EDUCATIVO: MÁLAGA 2011 MUJERES

GRUPOS DE OCUPACIONES		NIVEL FORMATIVO	
Directivos y Técnicos	53.100	80.400	Educación Superior
		53.100	
		27.300	
Trabajadores Cualificados	131.400	132.300	Educación Secundaria
		104.100	
		28.200	
Trabajadores No Cualificados	56.300	28.100	Educ. Primaria y s/estudios
<b>TOTAL</b>	<b>240.800</b>	<b>240.800</b>	<b>TOTAL</b>

## 22 bis.- % OCUPADOS EN “SOBREEDUCACIÓN”

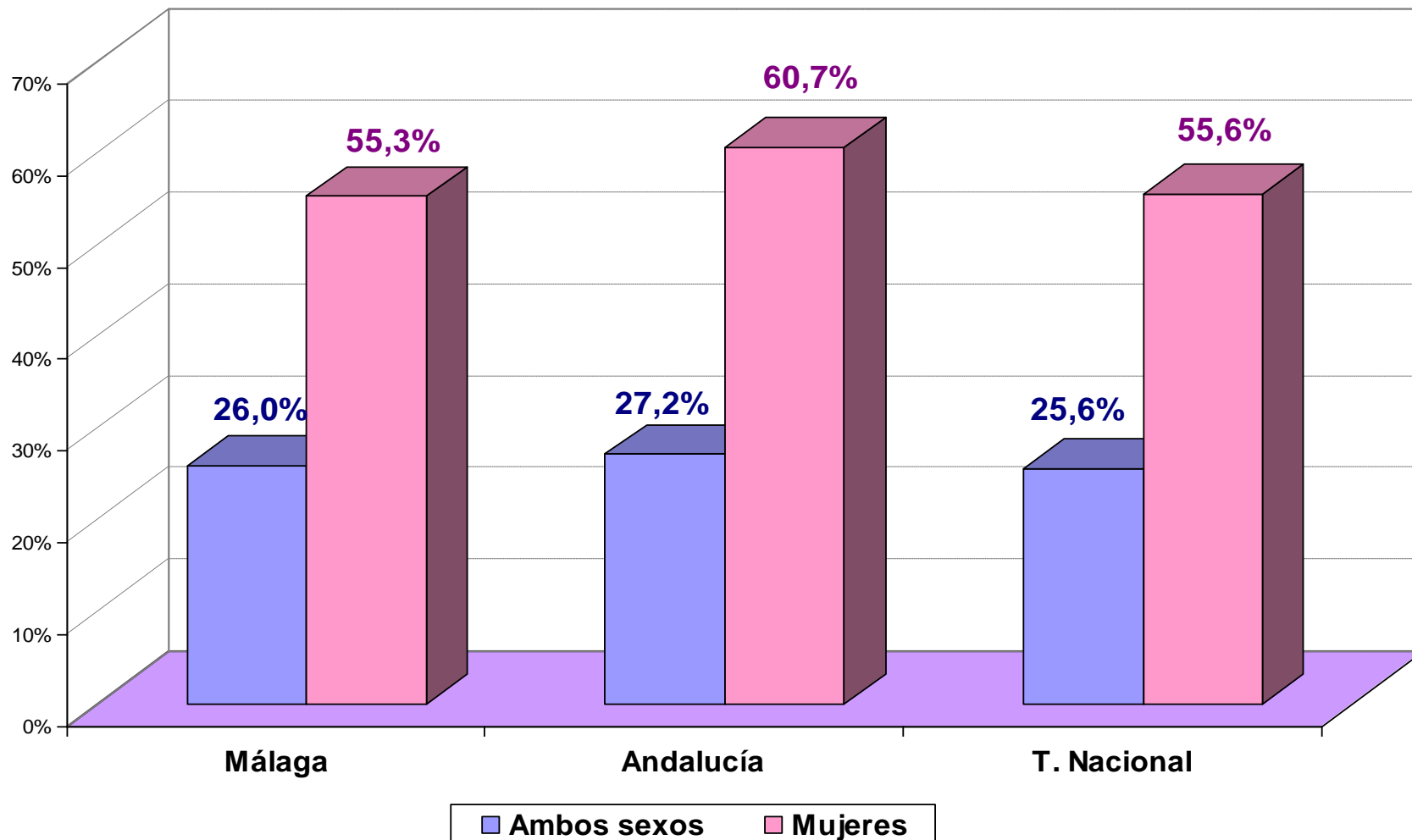

## 23.- VARIACIÓN DEL EMPLEO POR TIPO DE JORNADA

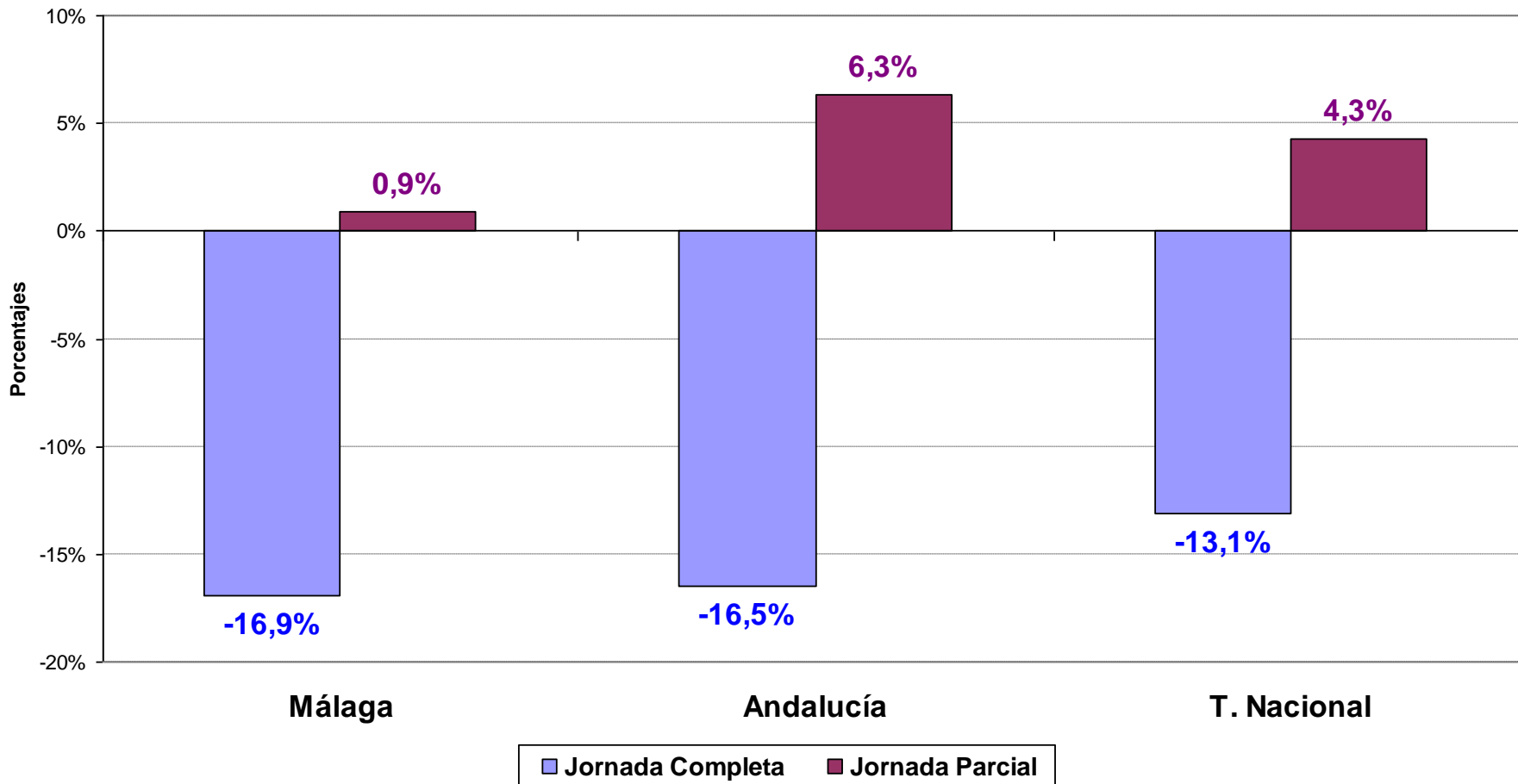

## 24.- ESTRUCTURA DEL EMPLEO MÁLAGA 2011 POR TIPO DE JORNADA Y SEXO

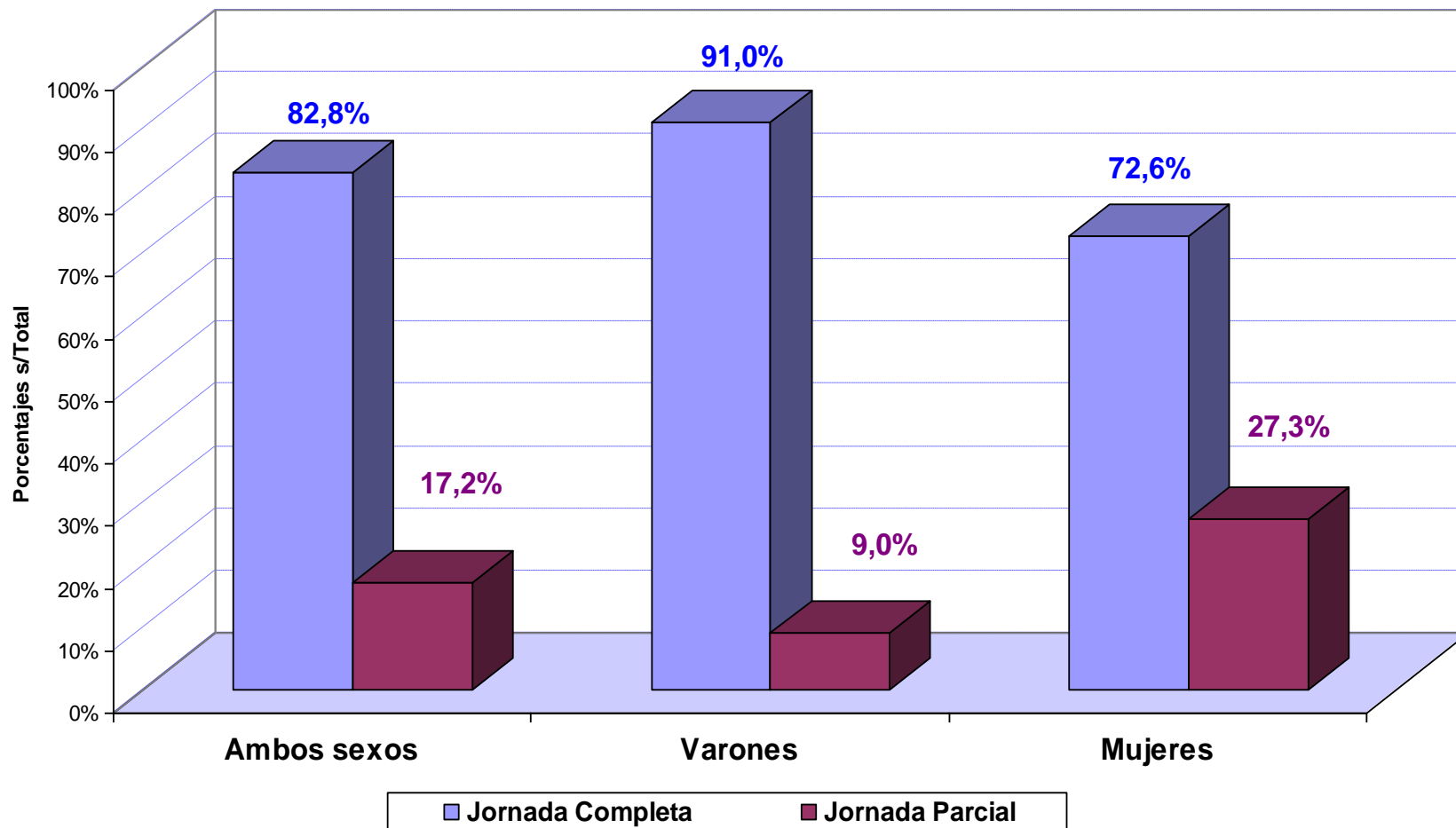

## 25.- VARIACIÓN DEL EMPLEO ASALARIADO POR SECTORES

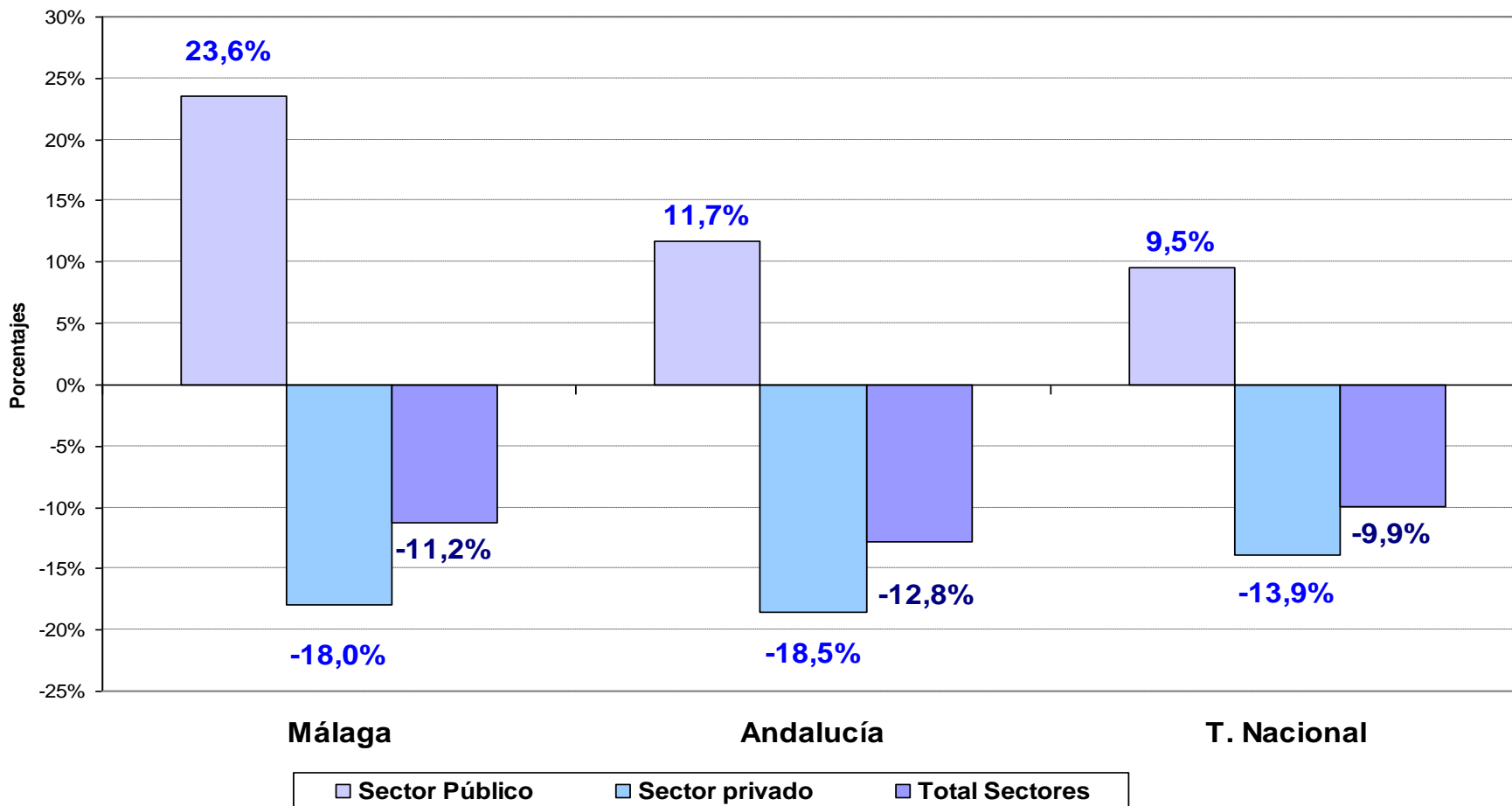

## 26.- ESTRUCTURA EMPLEO ASALARIADO MÁLAGA 2007-2011

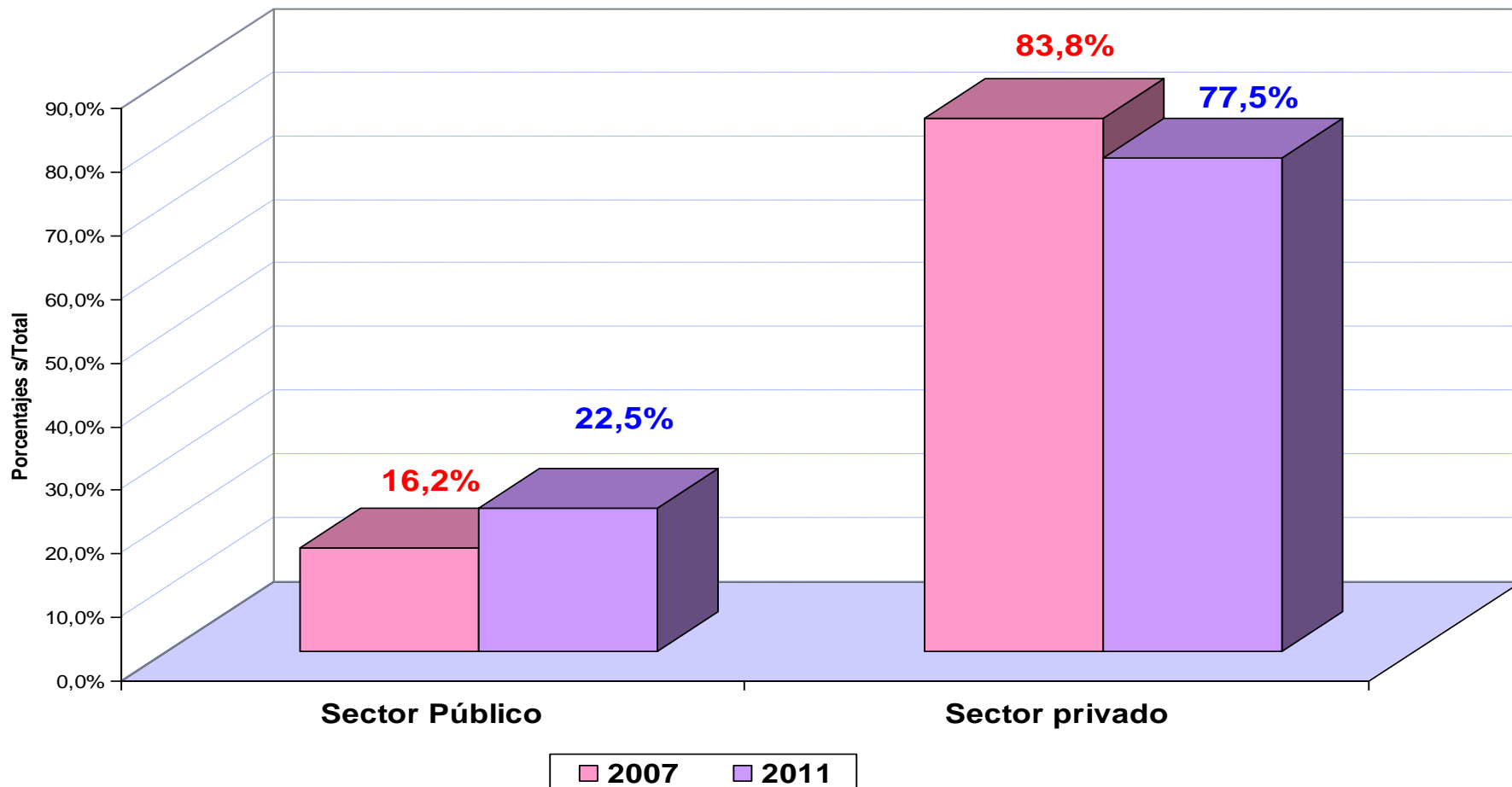

**27.- ESTRUCTURA EMPLEO ASALARIADO POR SECTORES Y SEXO 2011**

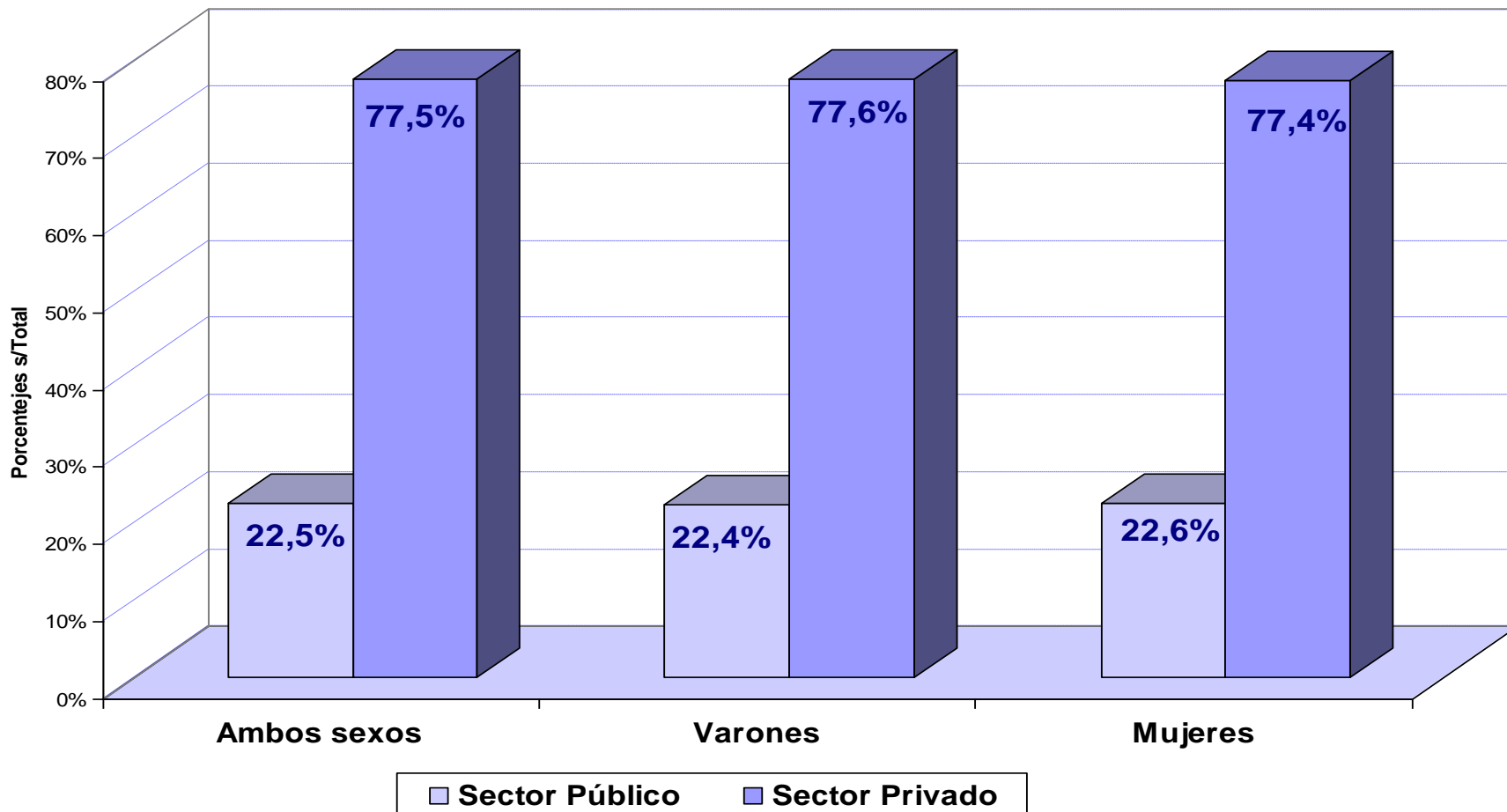



## 28.- VARIACIÓN EMPLEO ASALARIADO POR TIPO DE CONTRATO

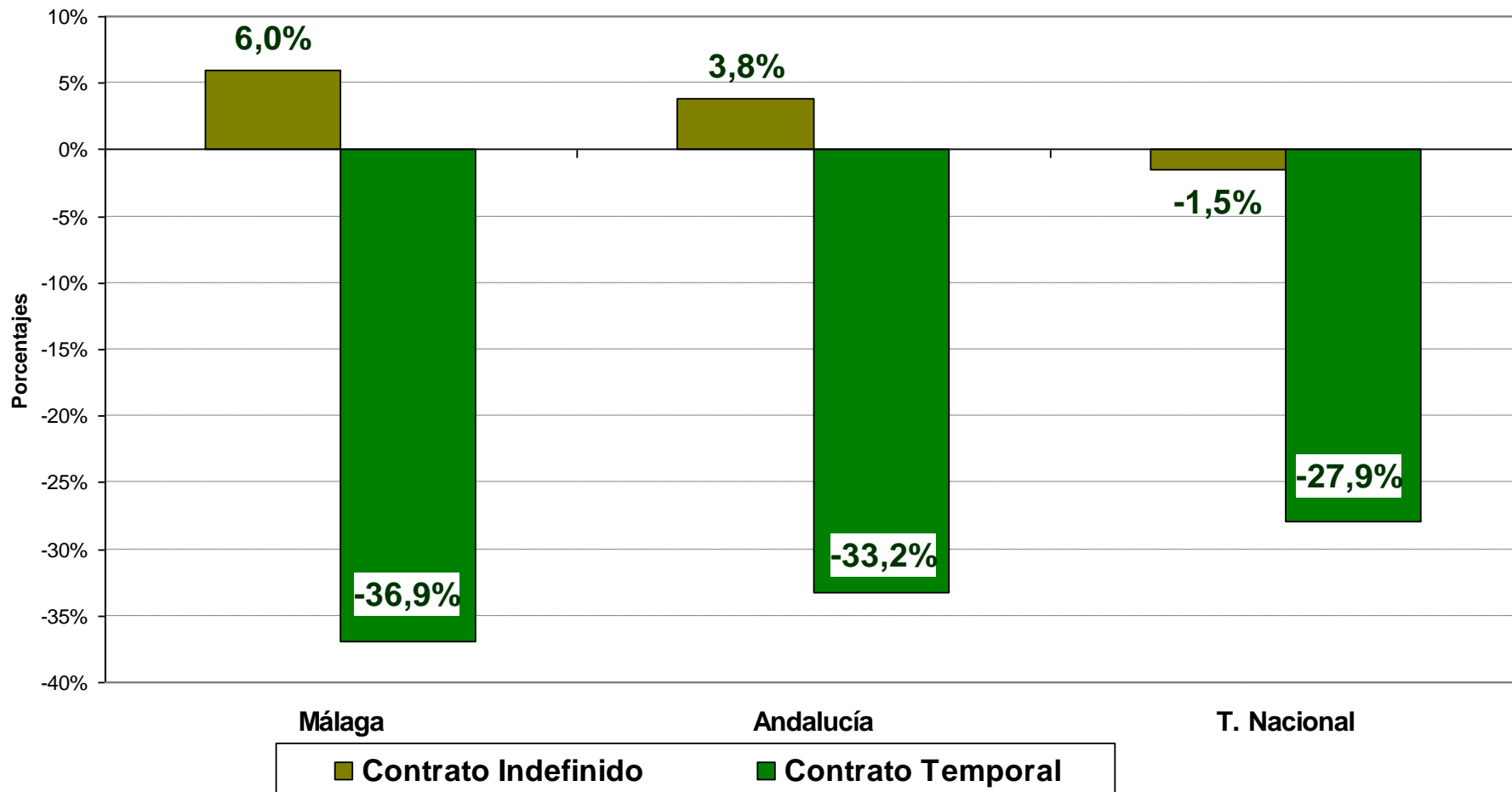

**29.- TASA TEMPORALIDAD MÁLAGA 2007-2011 POR SECTORES**

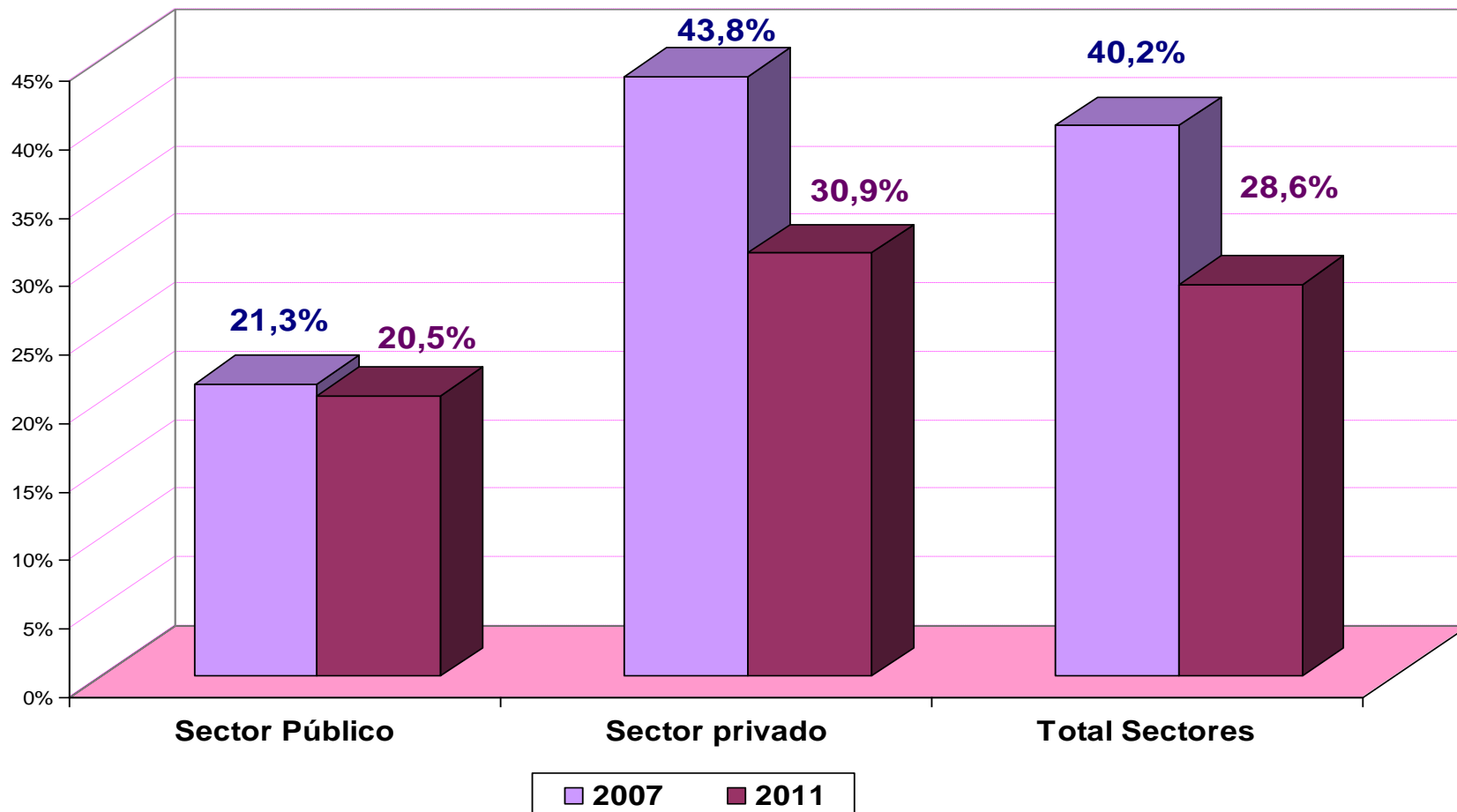

## 30.- TASA TEMPORALIDAD 2011 POR EDAD

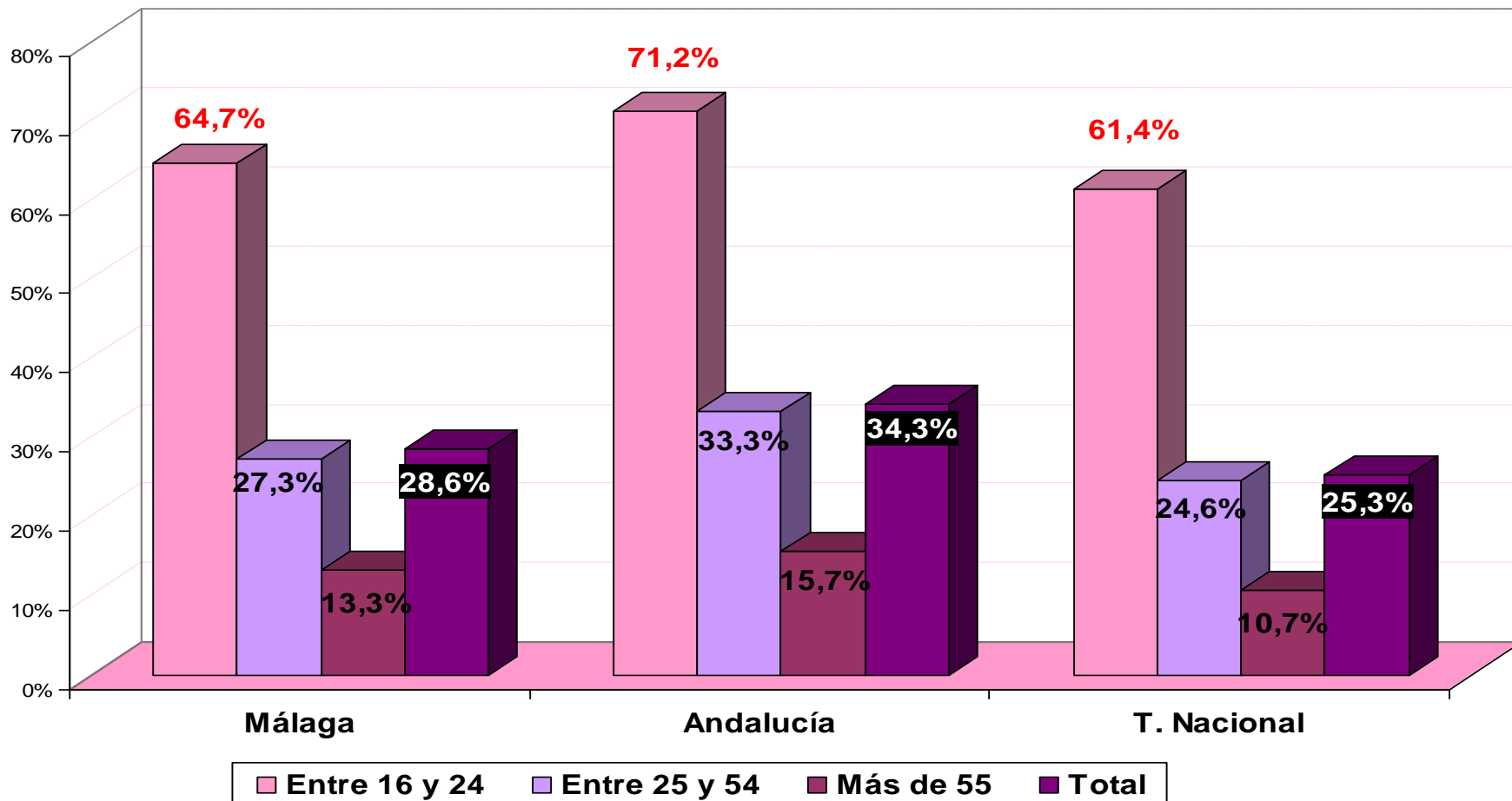

## 31.- TASA DE OCUPACIÓN: DIFERENCIAL CON TASA NACIONAL

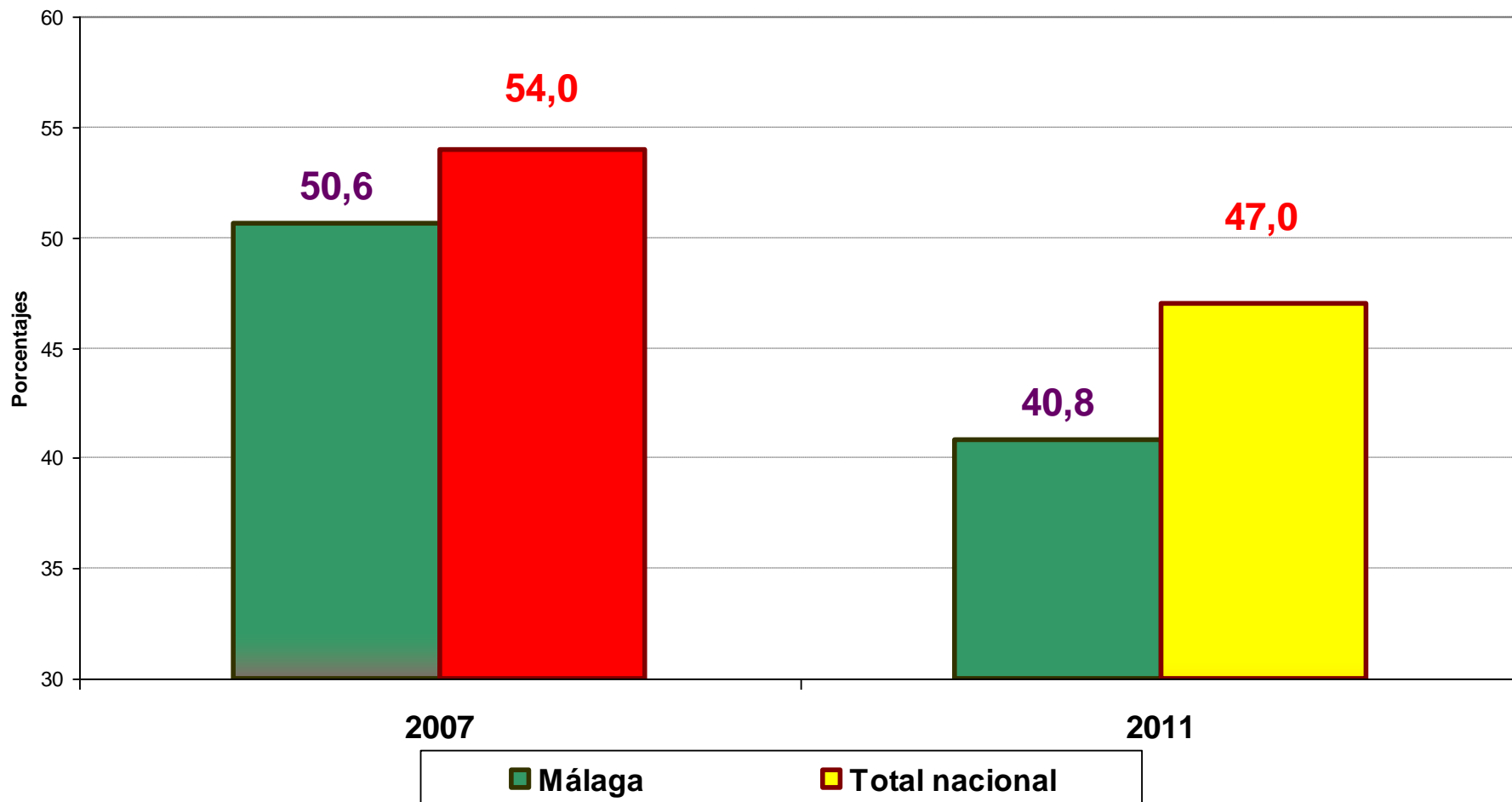

## 32.- TASA DE OCUPACIÓN: DIFERENCIAL CON TASA NACIONAL: VARONES

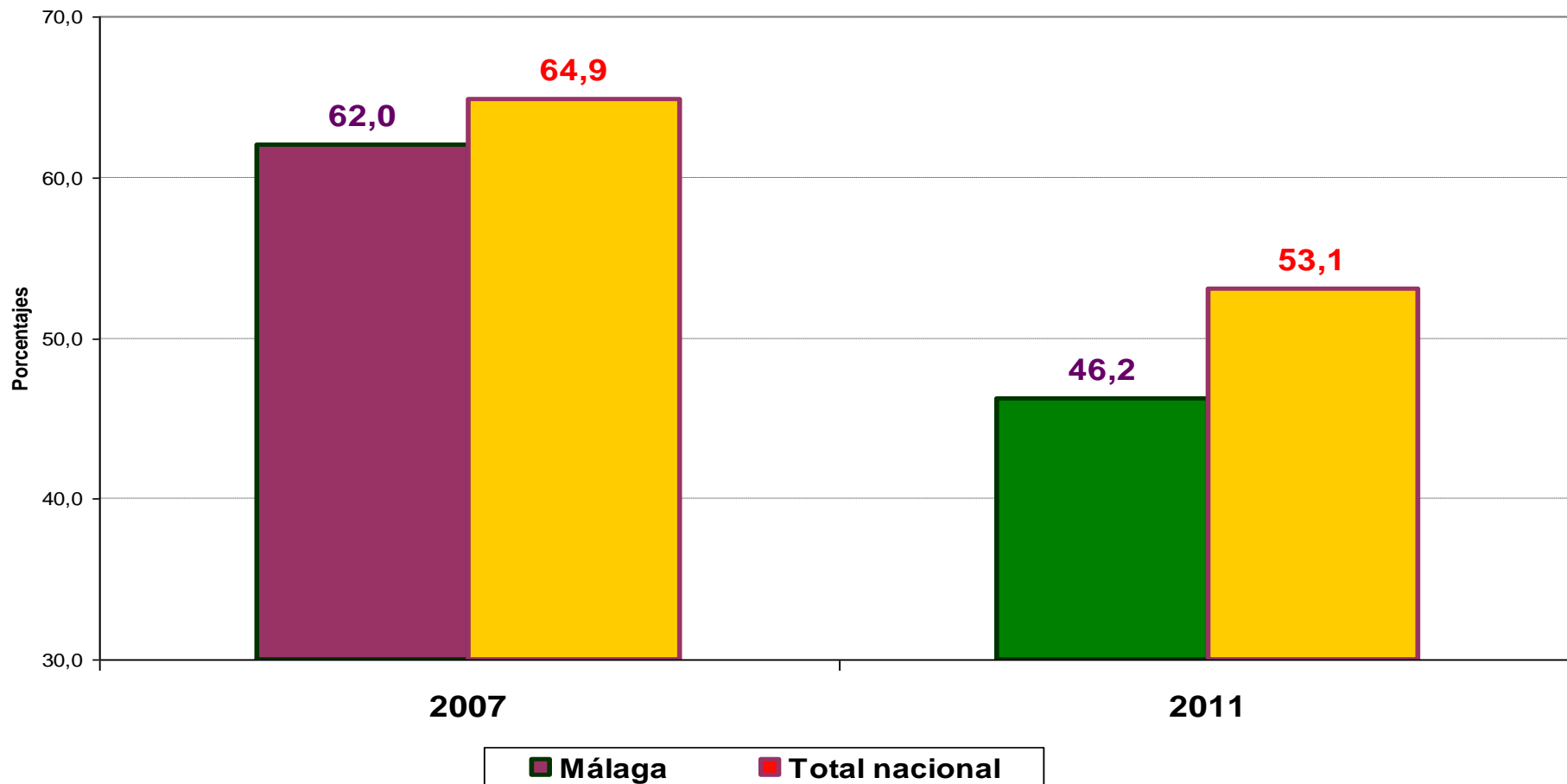

## 33.- TASA DE OCUPACIÓN: DIFERENCIAL CON TASA NACIONAL: JÓVENES

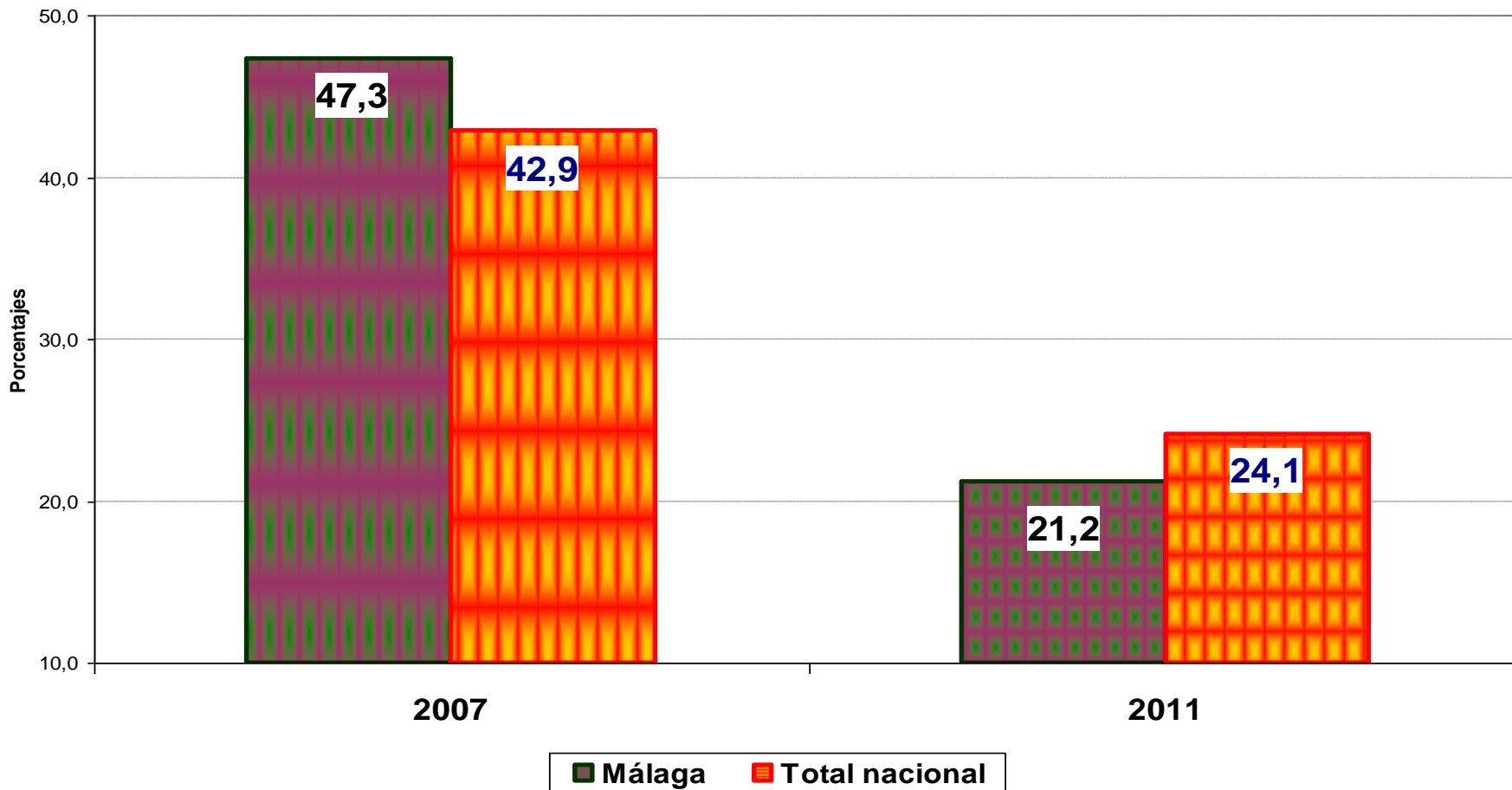

### 34.- Causas del diferencial de la tasa de ocupación 2011

<i>Factores explicativos</i>	<b>MENOS ACTIVIDAD</b>	<b>MÁS PARO</b>
<b>Ambos sexos</b>	<b>8,5%</b>	<b>91,5%</b>
Varones	7,3%	92,7%
Mujeres	10,3%	89,7%

## 35.- TASA DE EMPLEO 2011 POR SEXO: 15-64 años

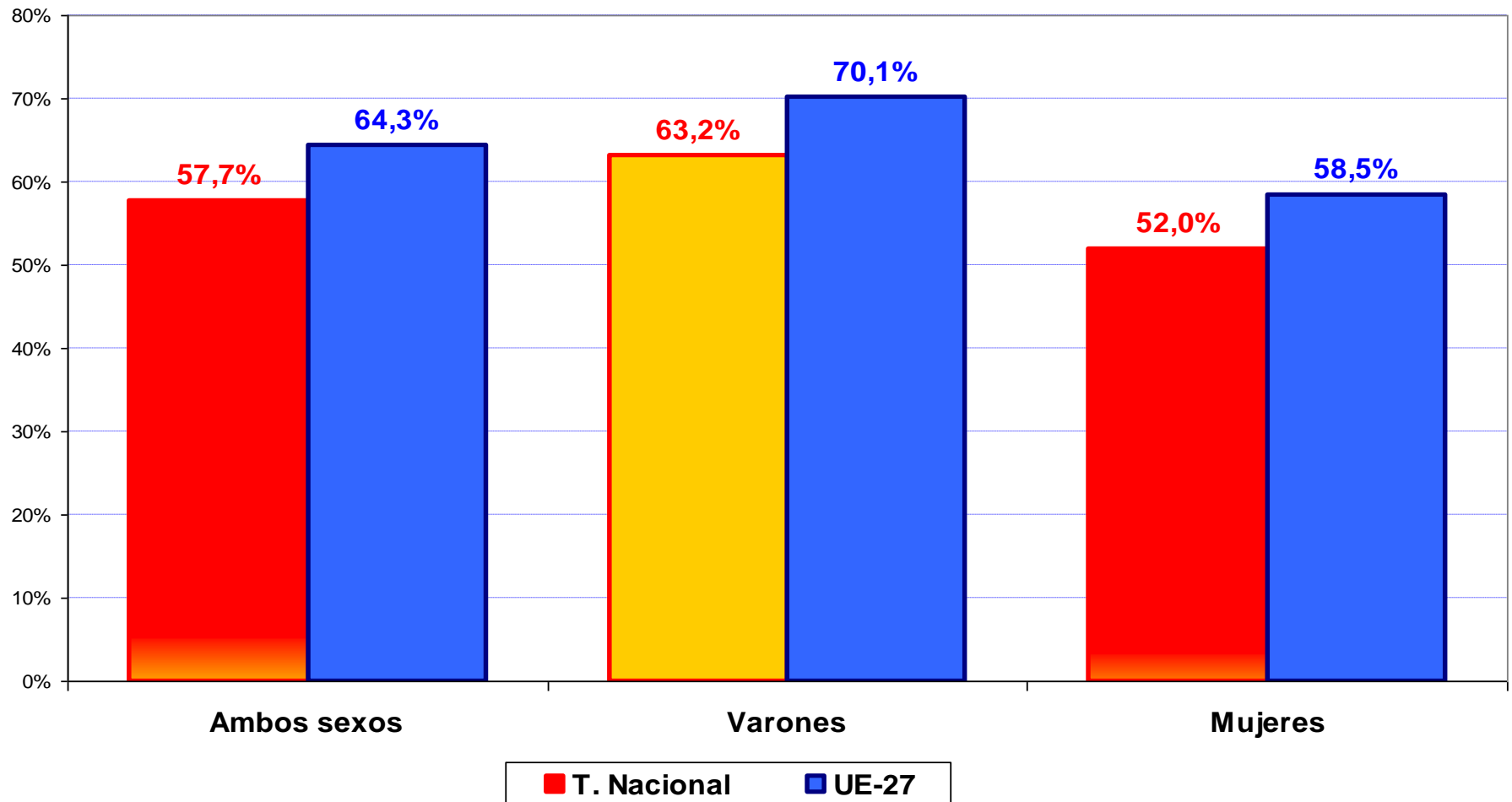



## 36.- TASA DE EMPLEO 2011 POR SEXO: 16-64 años

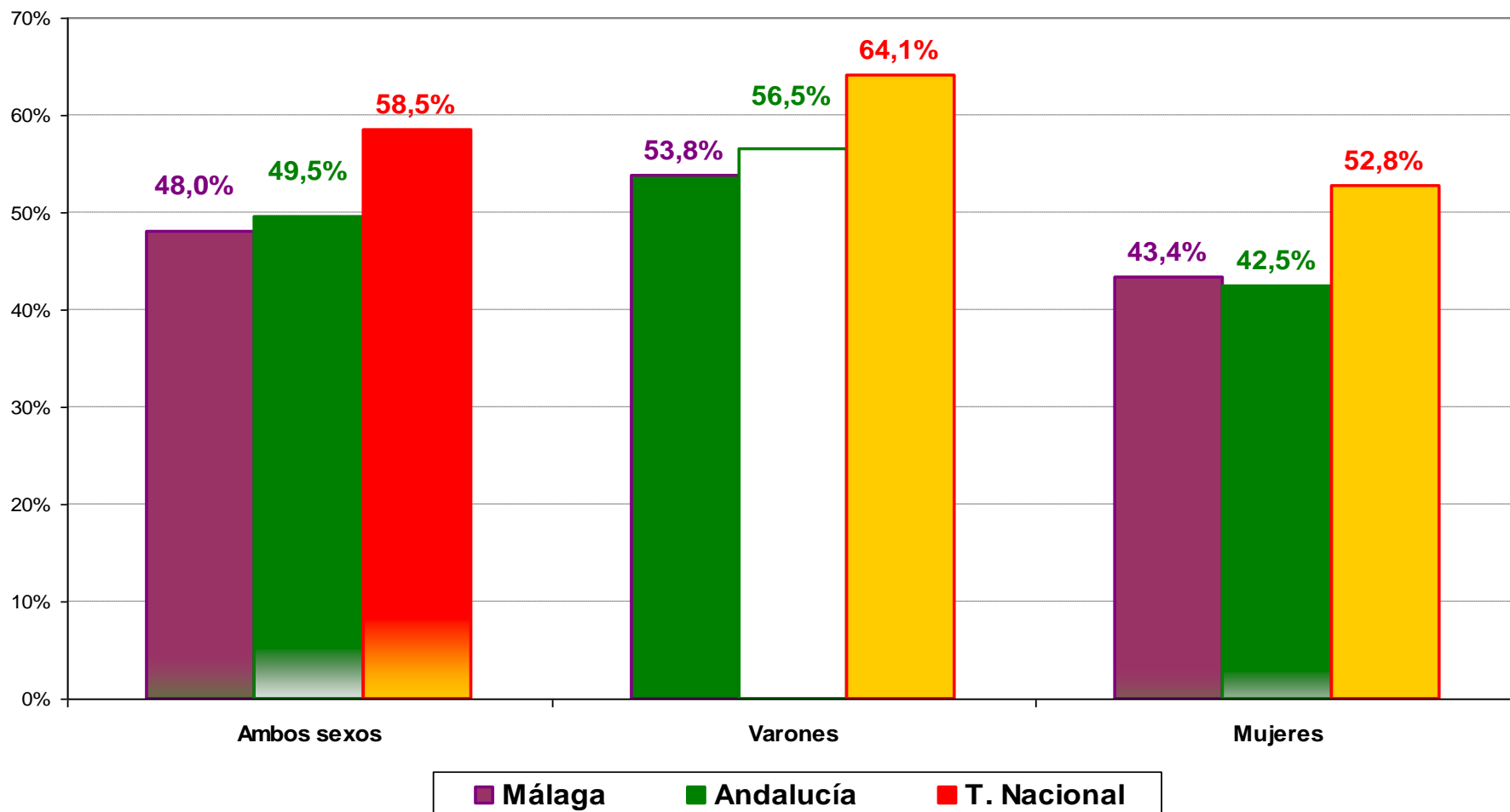

## 37.- AUMENTO DESEMPLEO DURANTE LA CRISIS

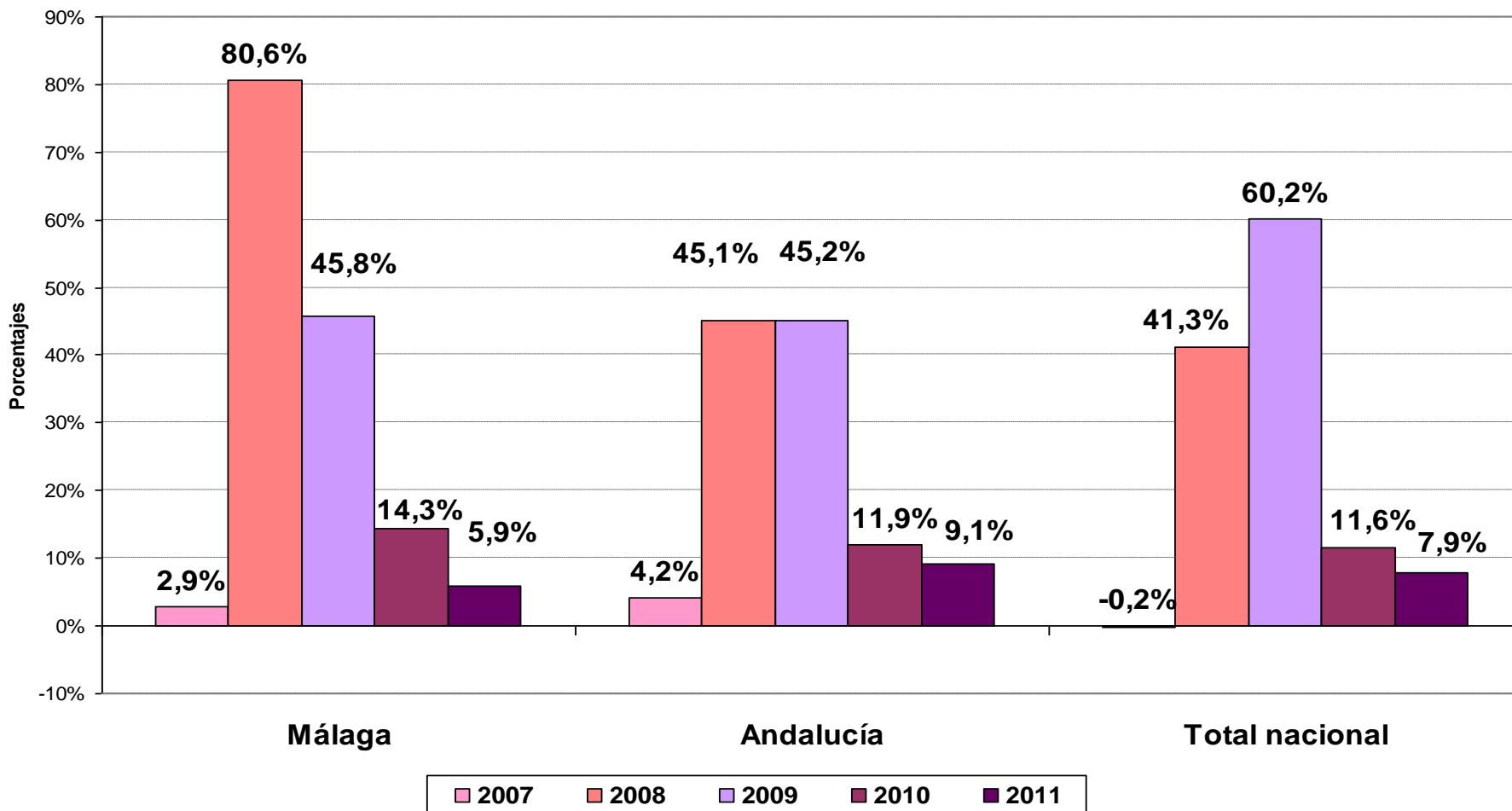

## 38.- AUMENTO GLOBAL DEL DESEMPLEO DURANTE LA CRISIS

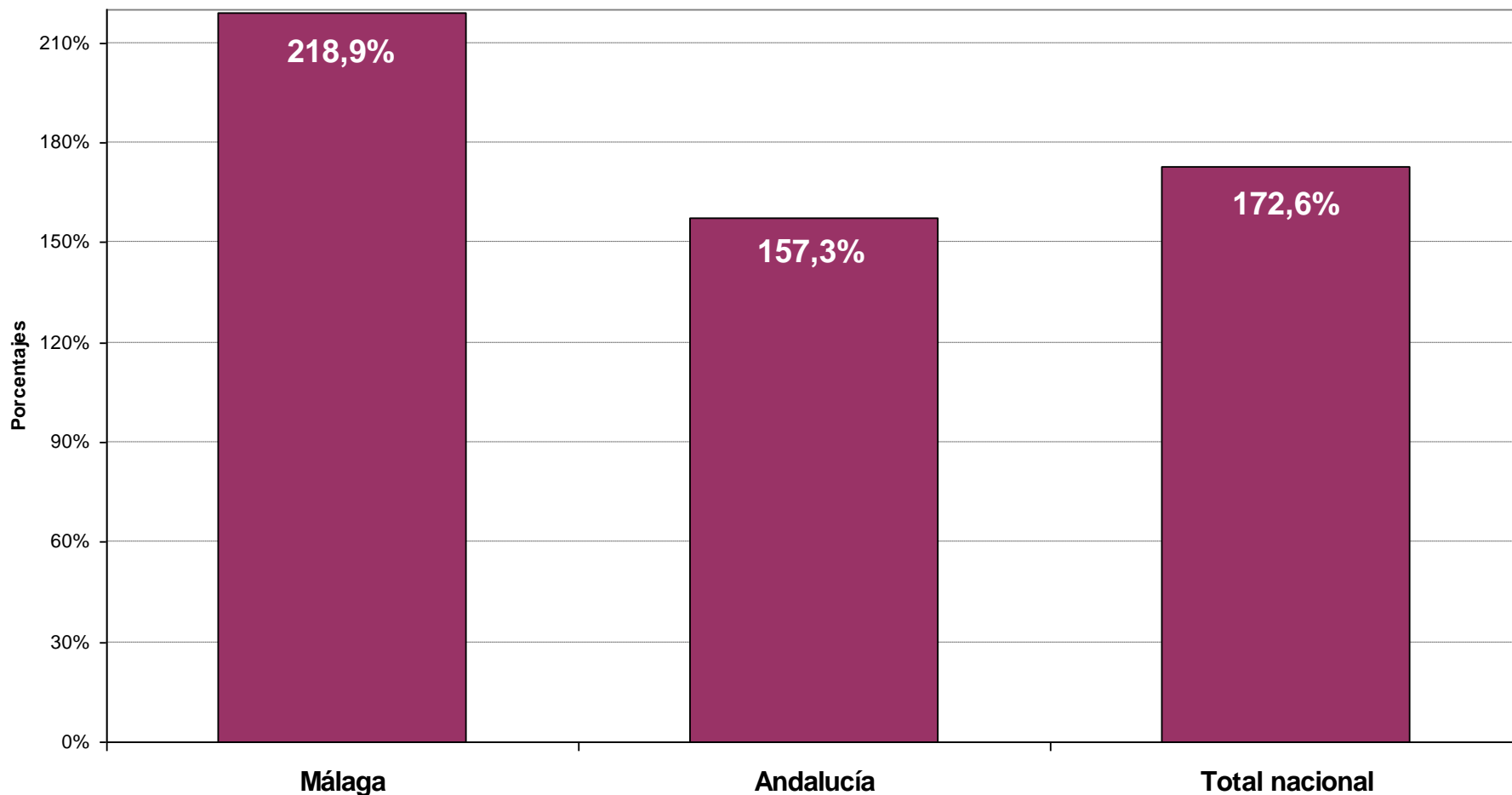

## 39.- AUMENTO DEL DESEMPLEO POR TRIMESTRES

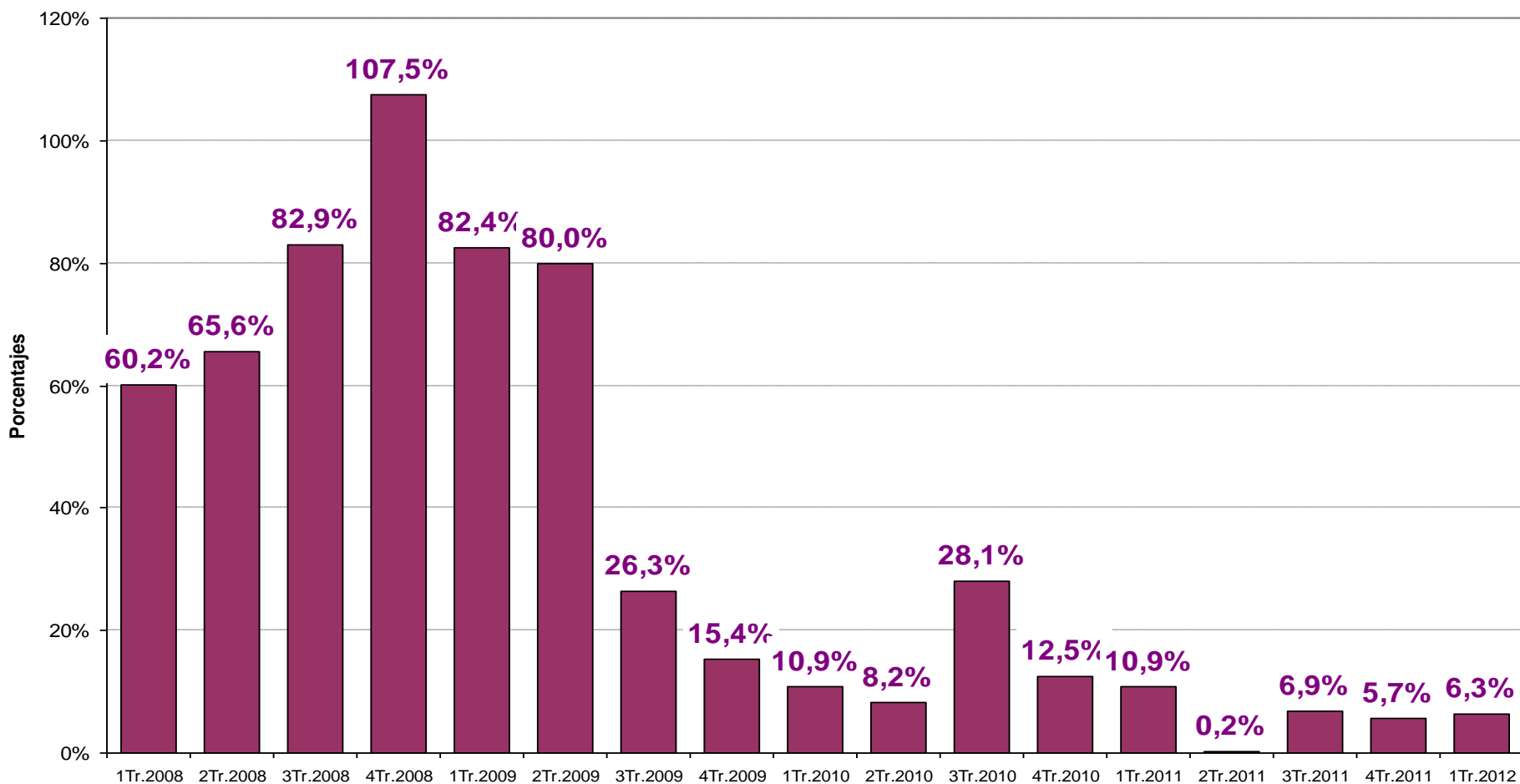

## 40.- AUMENTO DE LA TASA DE PARO EN LA CRISIS 2007-2011

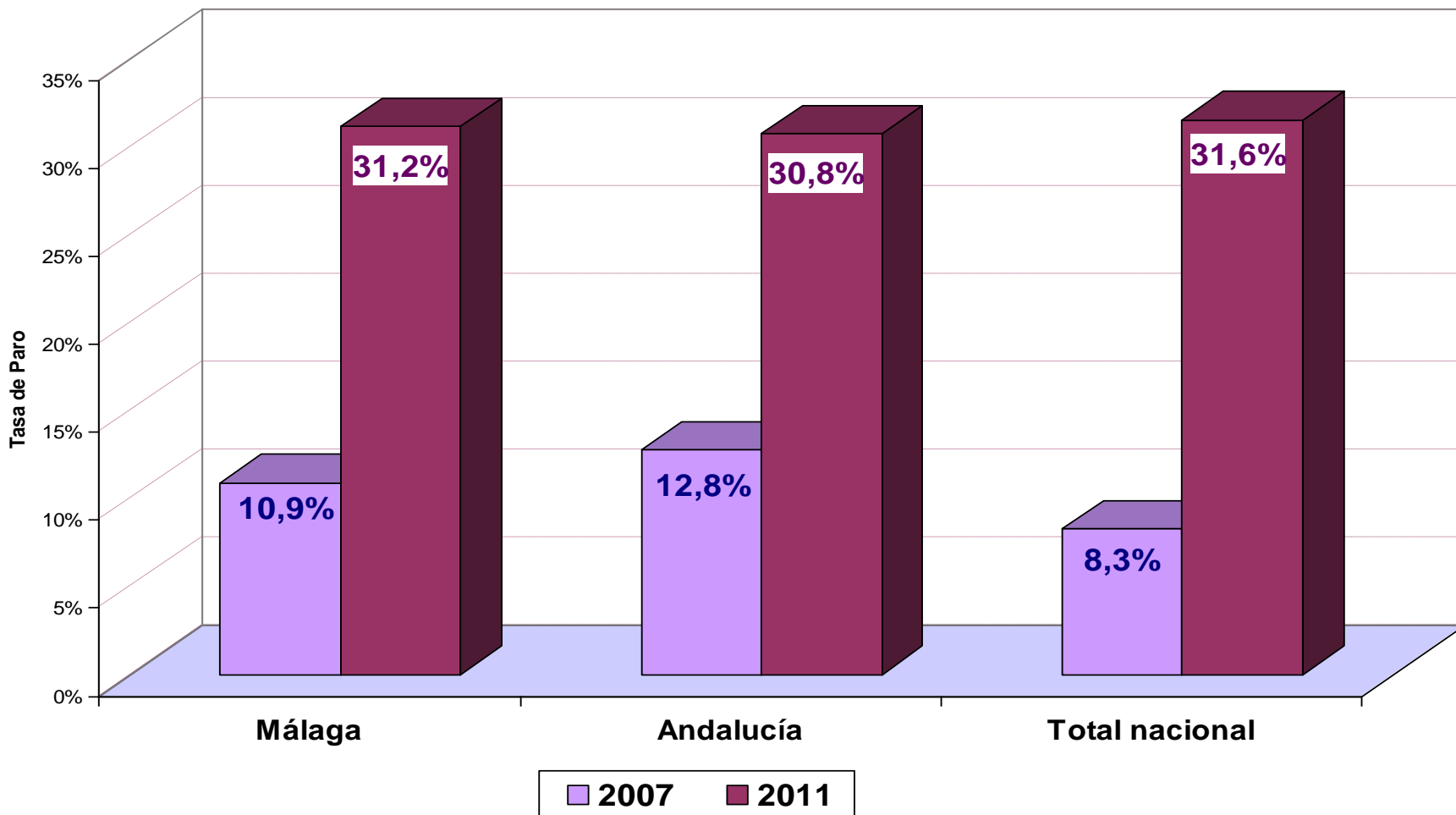

## 41.- PROCEDENCIA DEL AUMENTO DEL DESEMPLEO POR SEXO

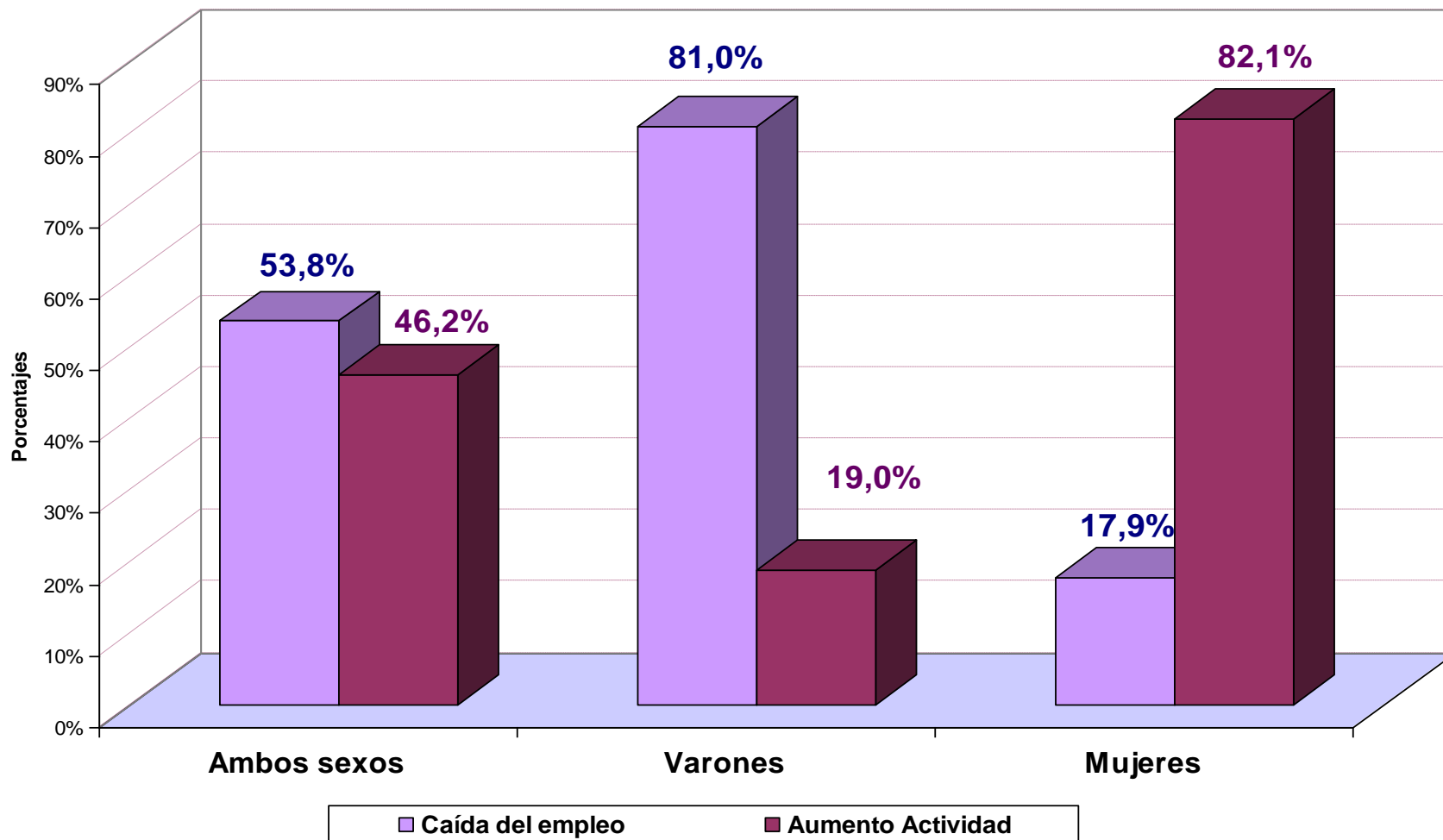

**42.- ESTRUCTURA DESEMPLEO POR SEXO 2007-2011**

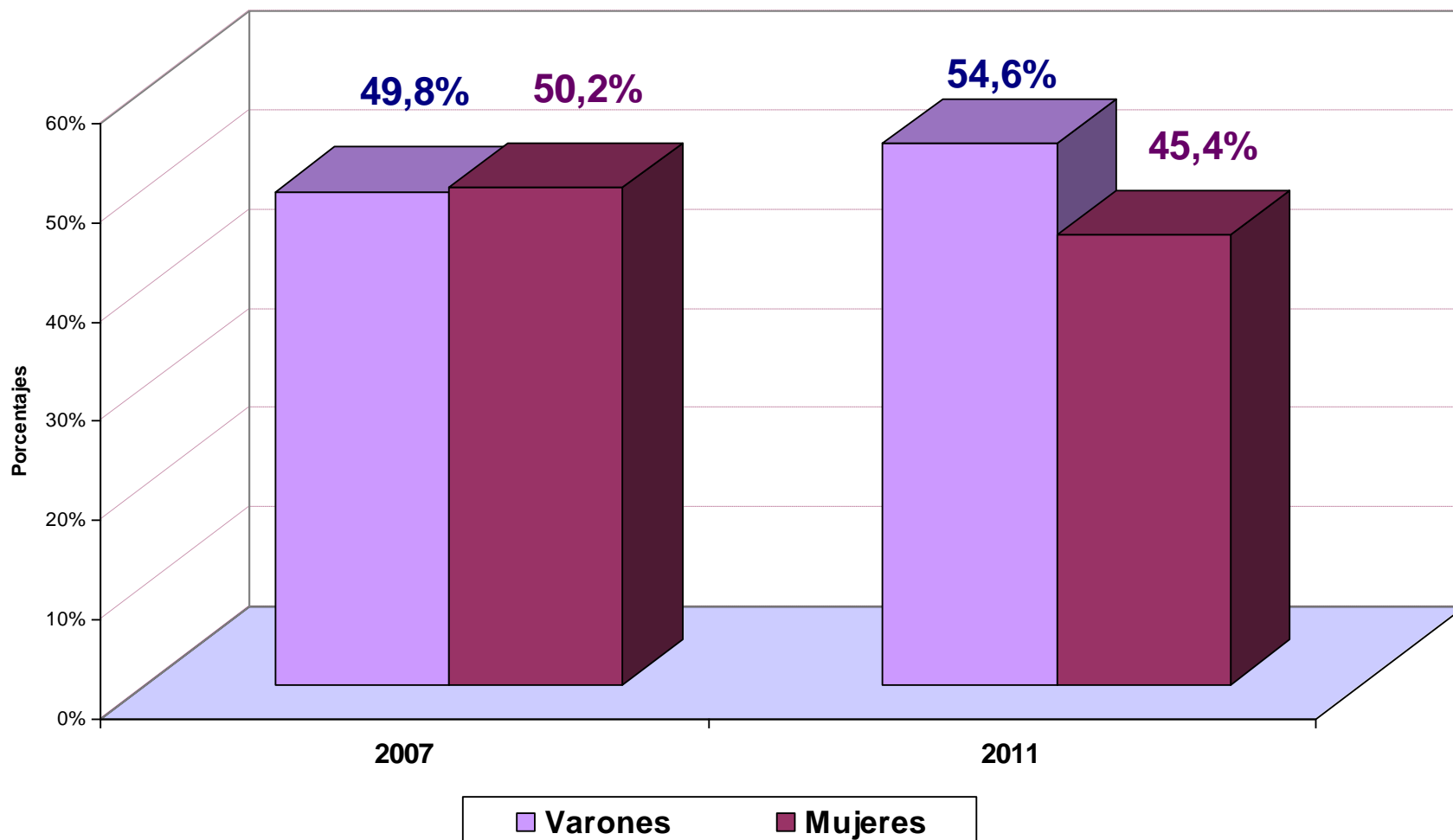

## 43.- AUMENTO DEL DESEMPLEO EN LA CRISIS SEGÚN EDAD

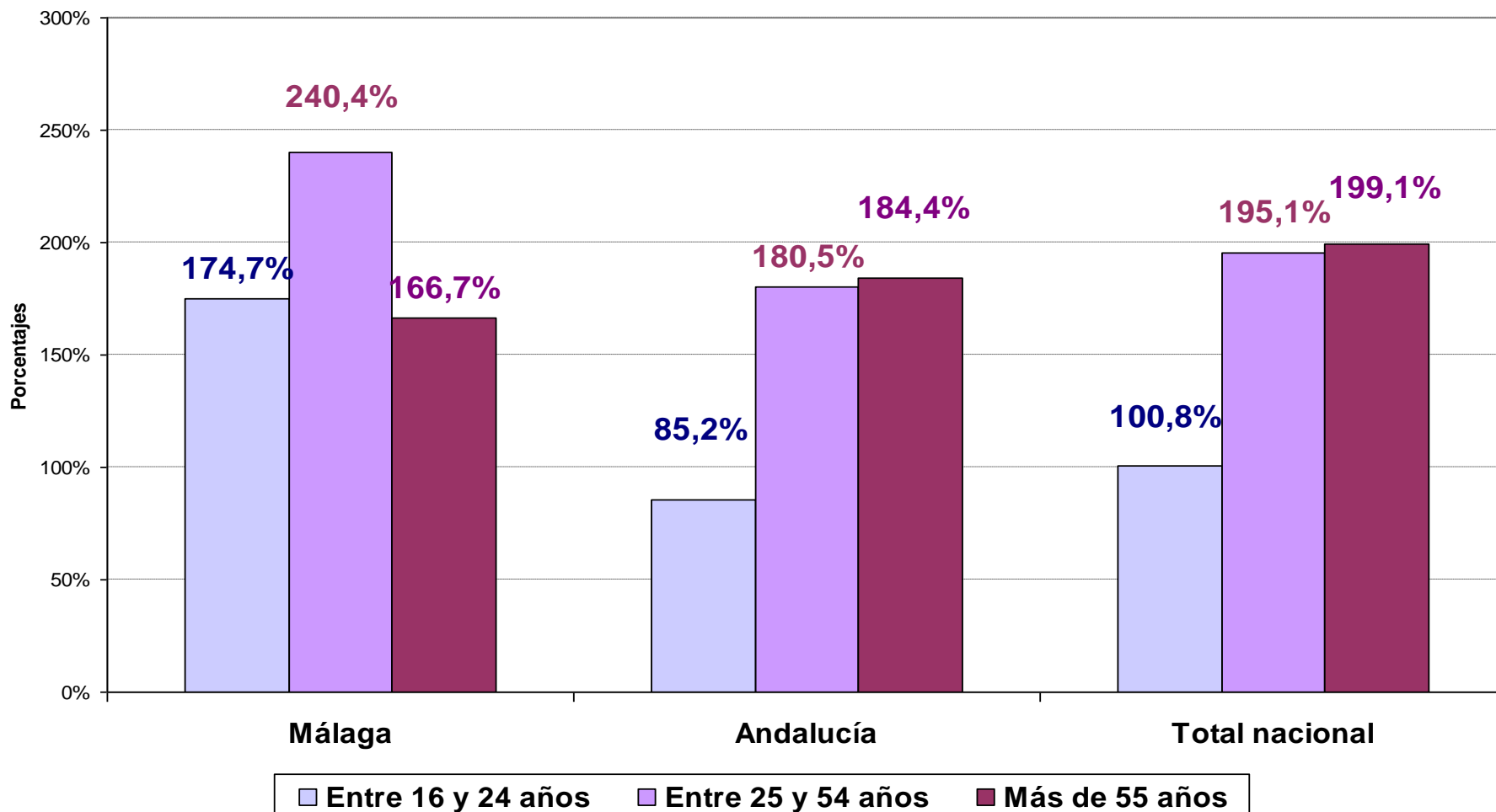



## 44.- EVOLUCIÓN ACTIVIDAD, EMPLEO Y PARO POR EDAD: miles

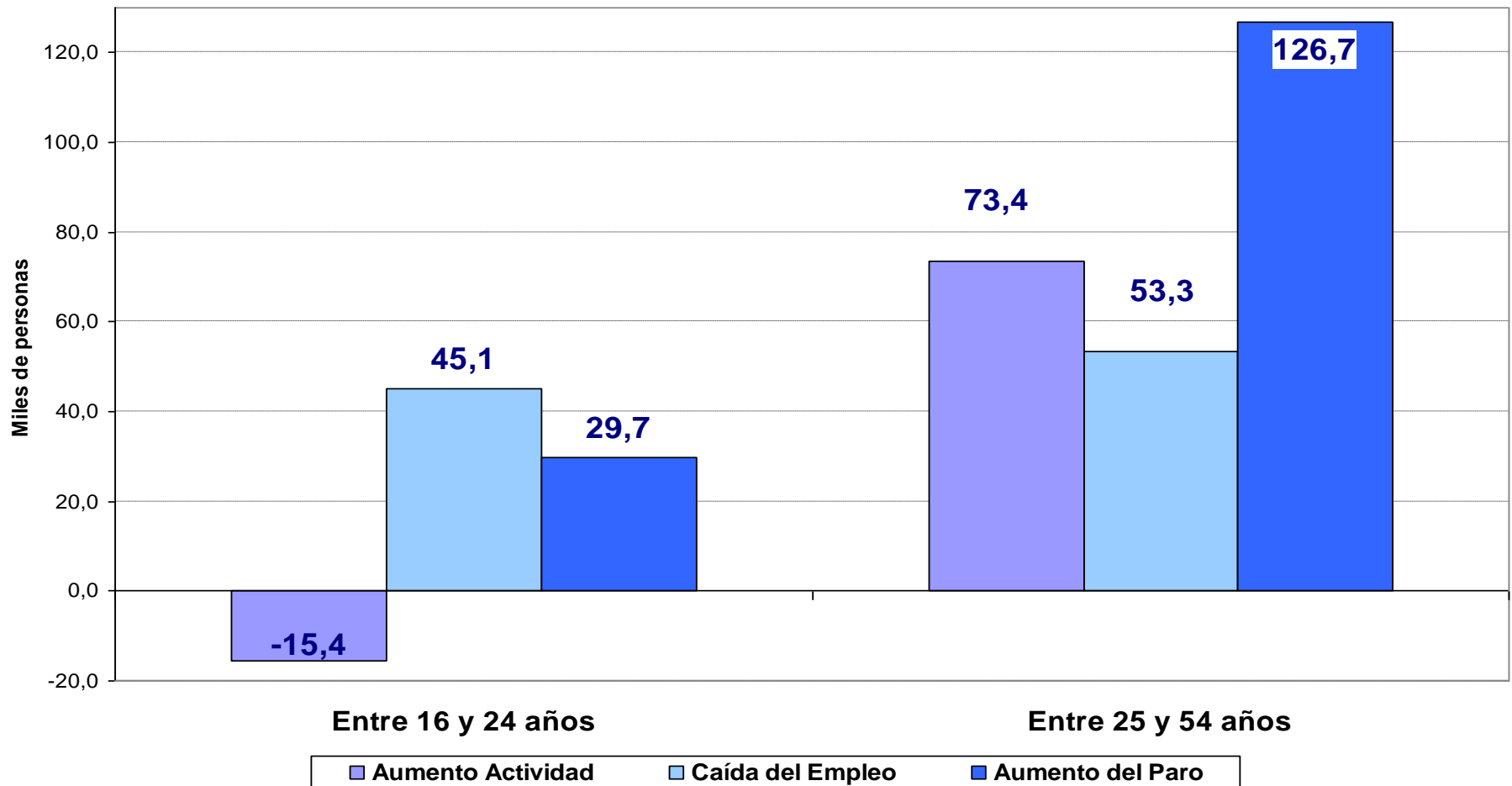

## 45.- AUMENTO DESEMPLEO SEGÚN TIEMPO DE BÚSQUEDA

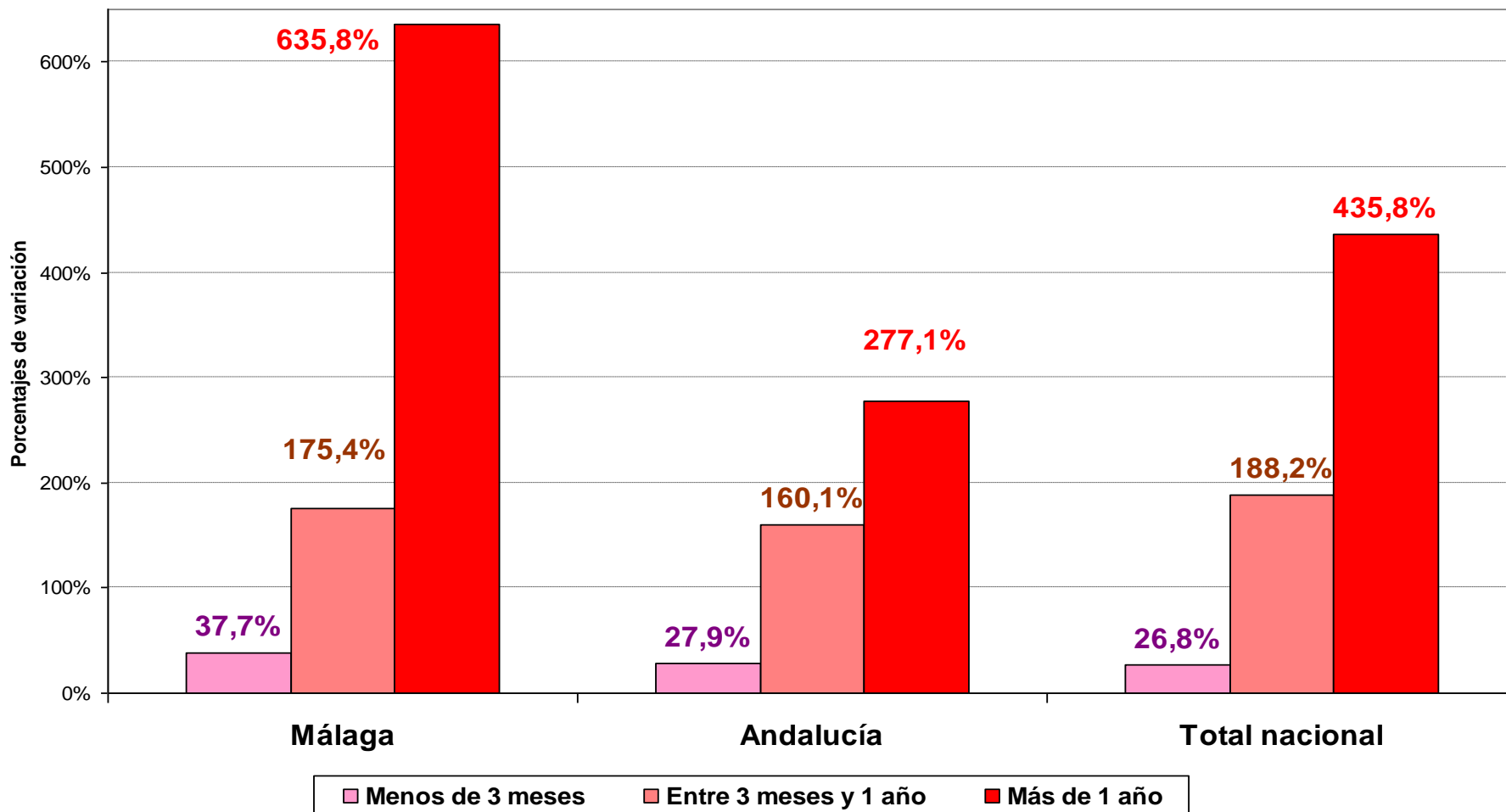

## 46.- TASA DE PARO DE LARGA DURACIÓN 2007-2011

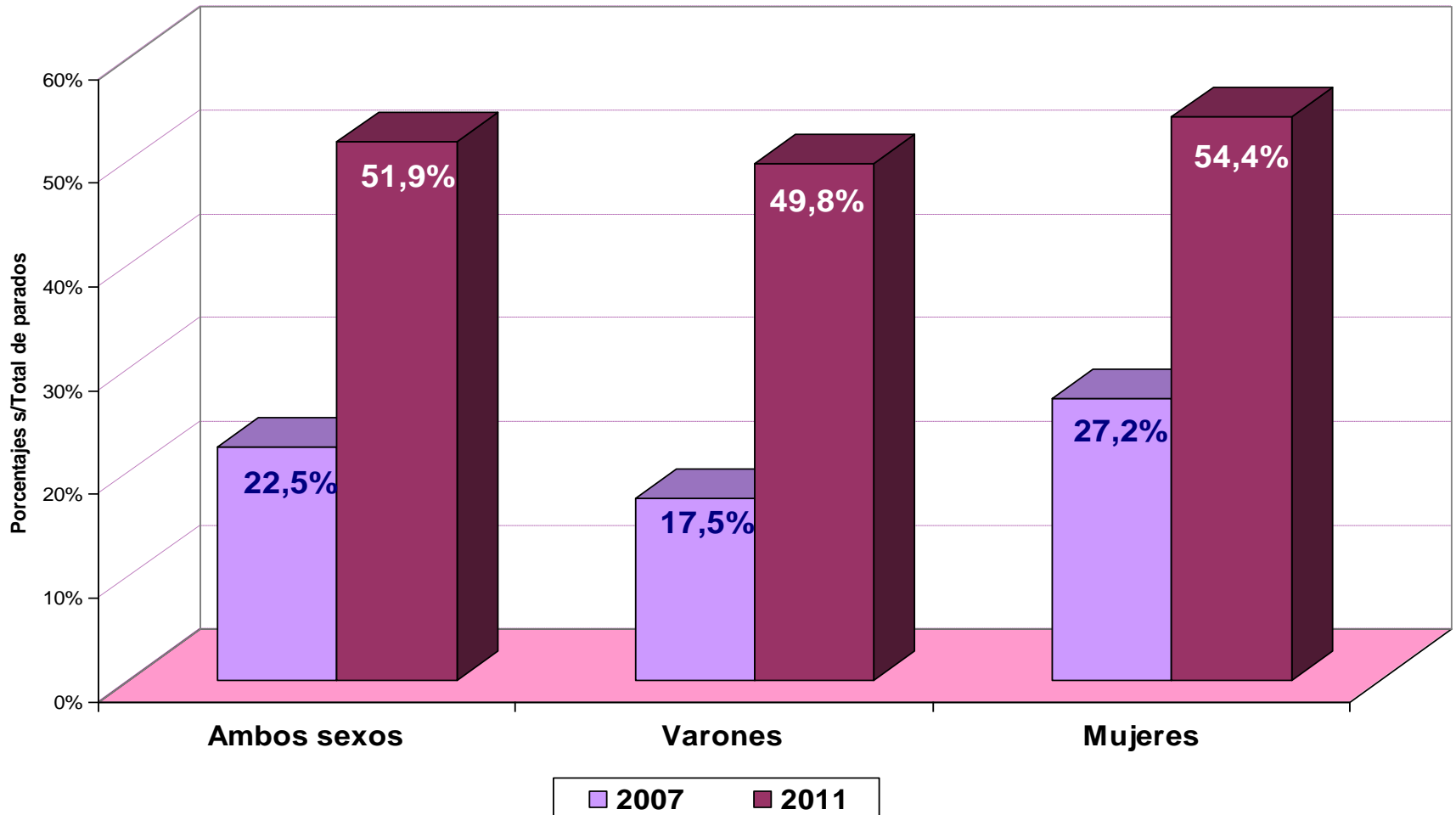

## 47.- AUMENTO DESEMPLEO SEGÚN RELACIÓN CON LA PERSONA DE REFERENCIA

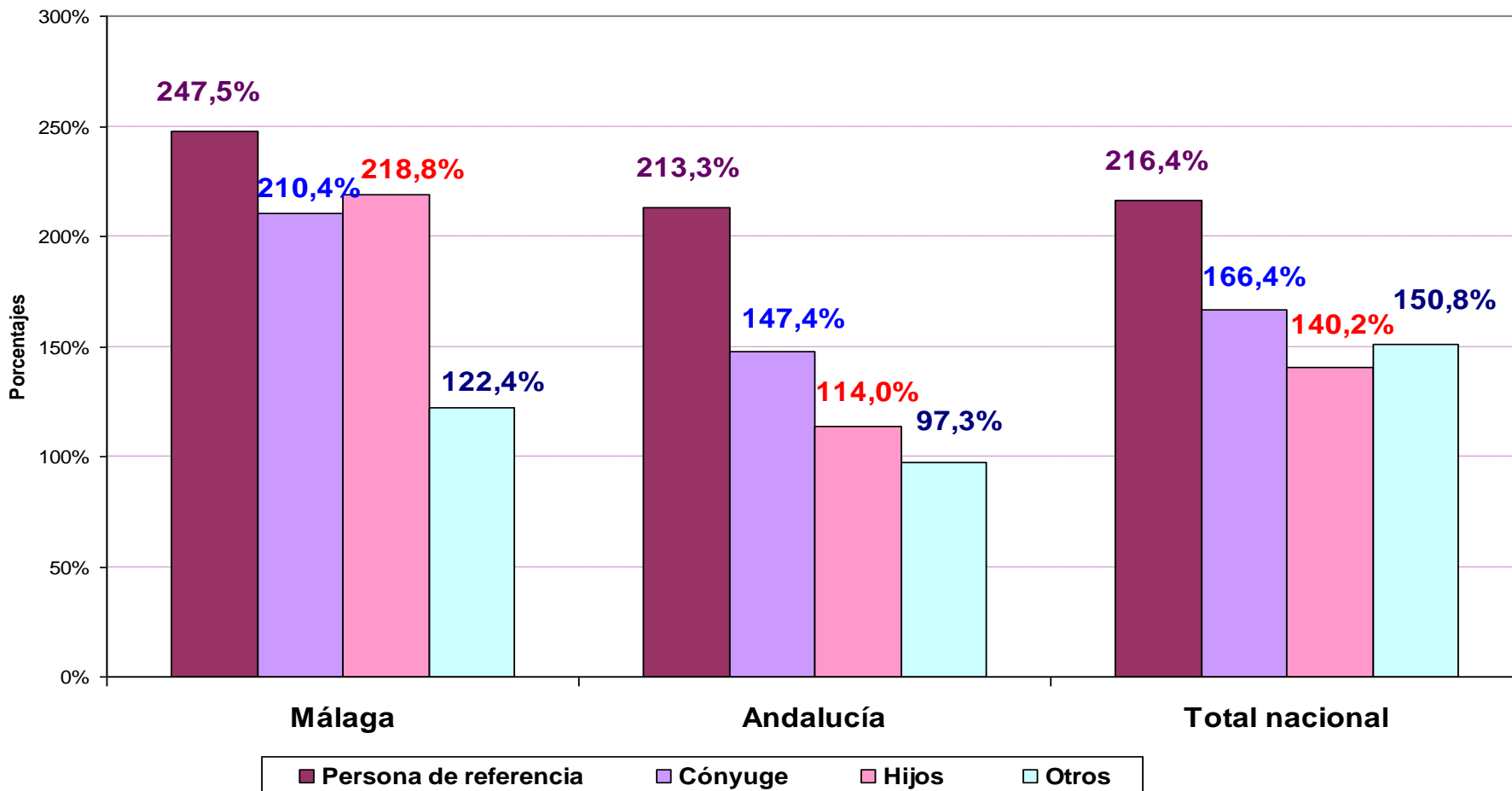

## 48.- ESTRUCTURA DESEMPLEO SEGÚN RELACIÓN CON LA PERSONA DE REFERENCIA

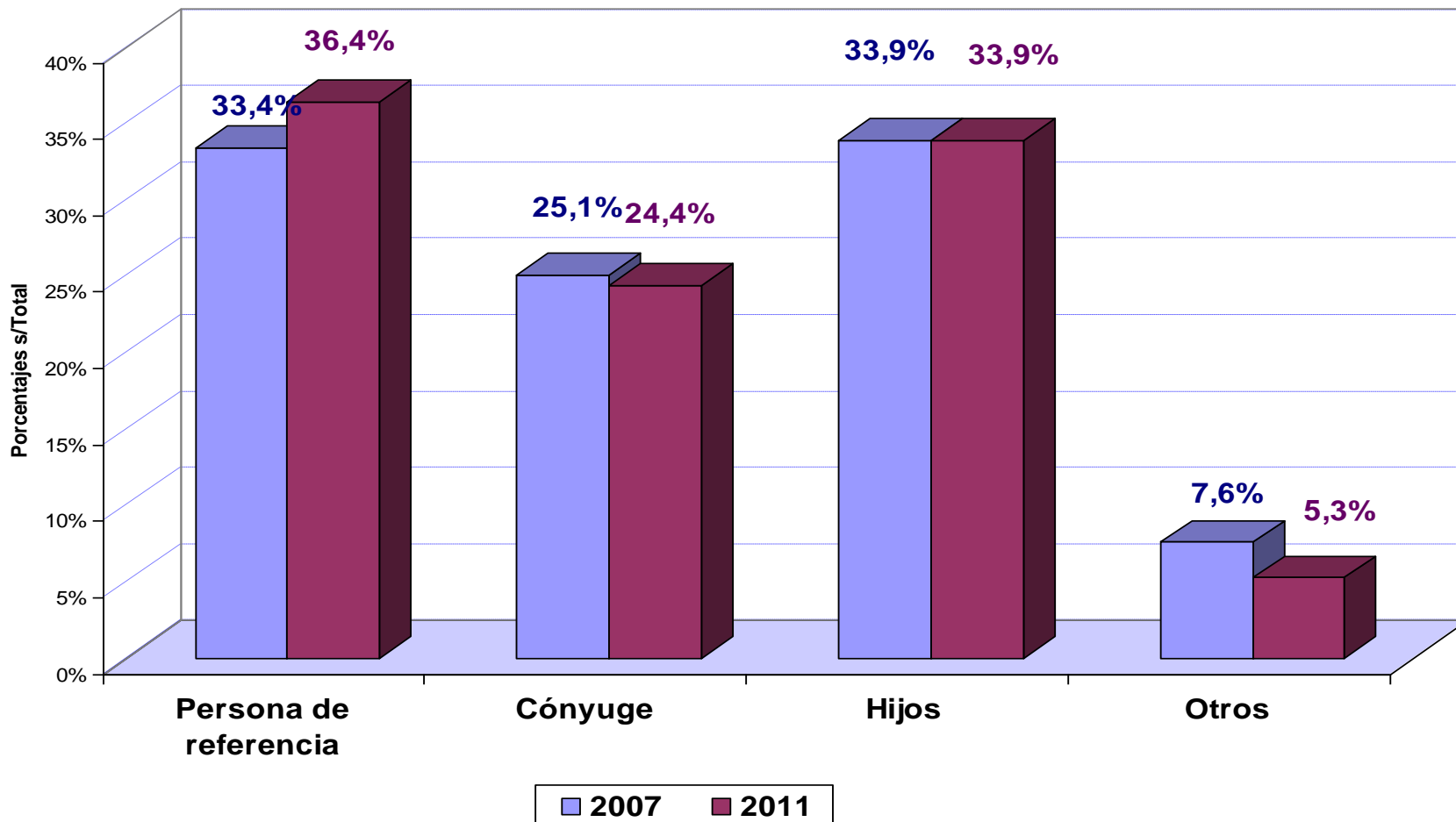

## 49.- BENEFICIARIOS PRESTACIONES POR DESEMPLEO 2007-2011

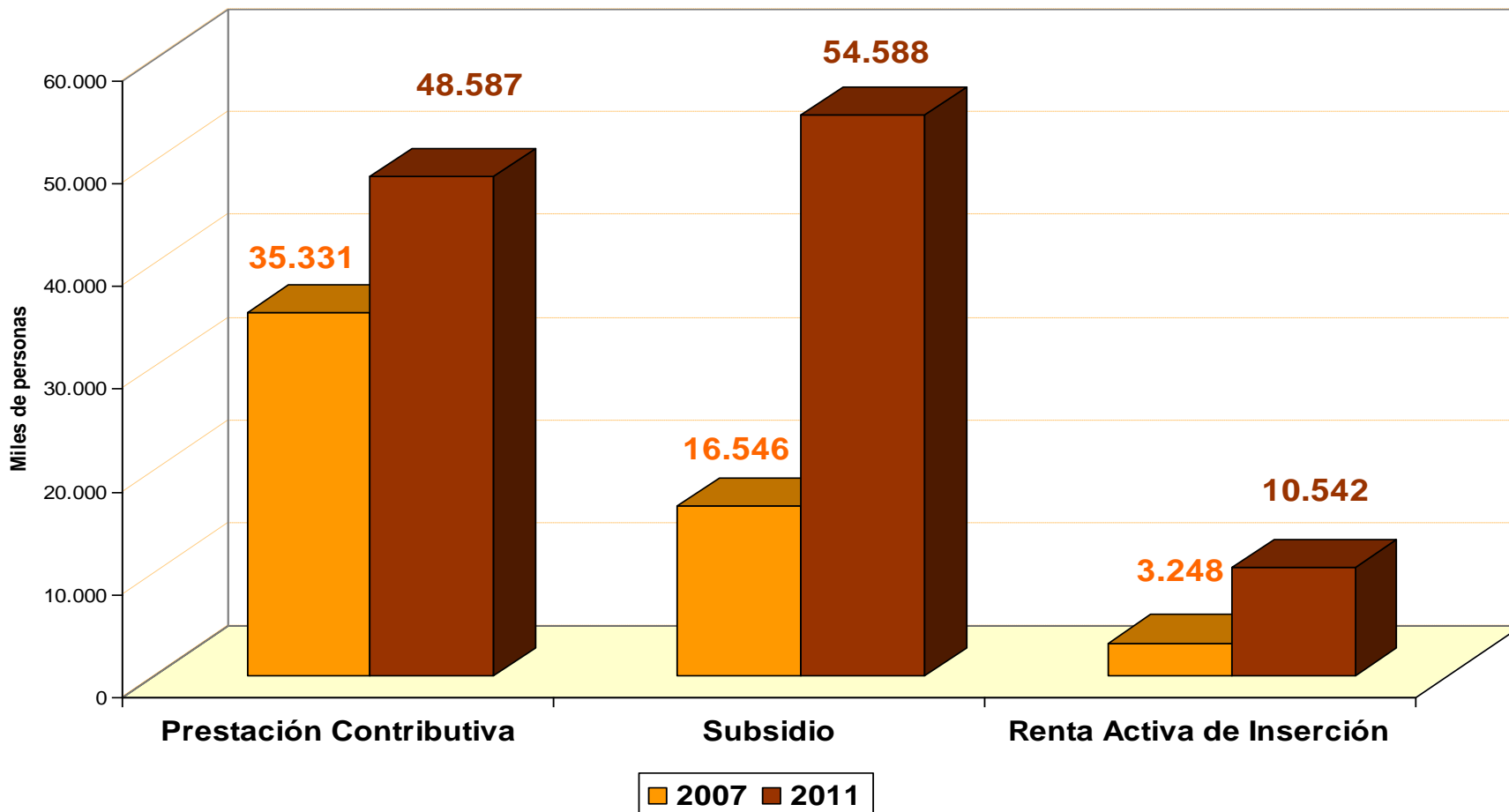

## 50.- PARADOS SIN COBERTURA DESEMPLEO 2007-2011

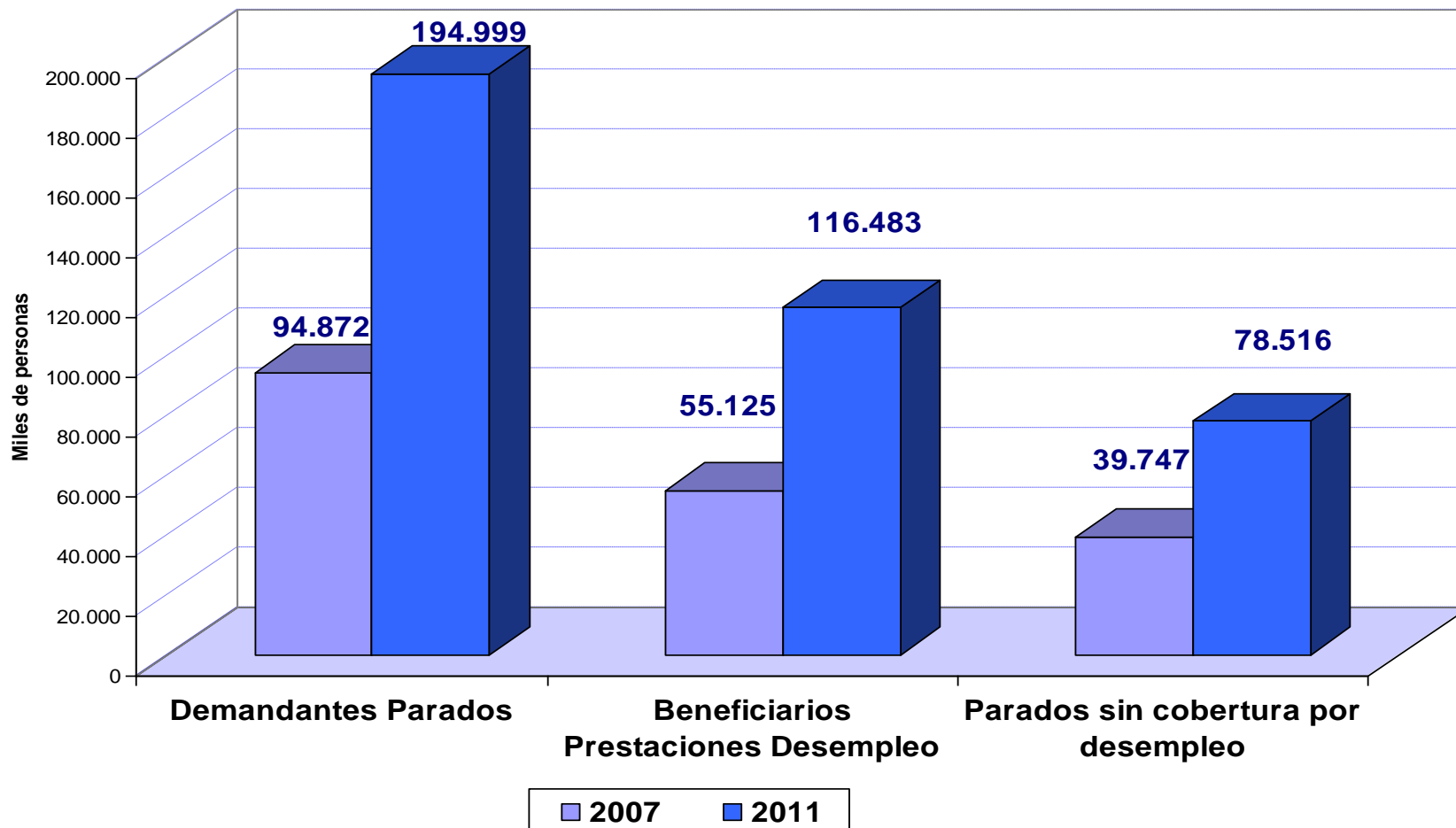

## CONCLUSIONES

- 1ª.- La primera conclusión es constatar que los objetivos previstos en la **Reforma Laboral de 2010** no se han cumplido en el mercado de trabajo de Málaga, ni en el andaluz y nacional: **fracaso anunciado**. Podemos decir que los efectos pretendidos por la Reforma eran:
- Un objetivo esencial de la Reforma era “contribuir a la **reducción de desempleo** e incrementar la productividad de la economía española”.
  - También pretendía la Reforma “**reducir la dualidad** del mercado de trabajo impulsando la creación de empleo estable y de calidad”.
  - Igualmente se pretendía “**eleva las oportunidades** de las personas desempleadas, con particular atención a los **jóvenes**”.



**Primer objetivo de la Reforma Laboral era la “reducción del desempleo”:**  
**Los datos de la evolución del paro nos demuestra que éste ha seguido una evolución ajena a las pretensiones de la reforma, tanto en Málaga (10,7% de media), como en Andalucía (9,9%) o el total nacional (8,5%).**

**AUMENTO DEL PARO (%) POR TRIMESTRES 2010-2011**

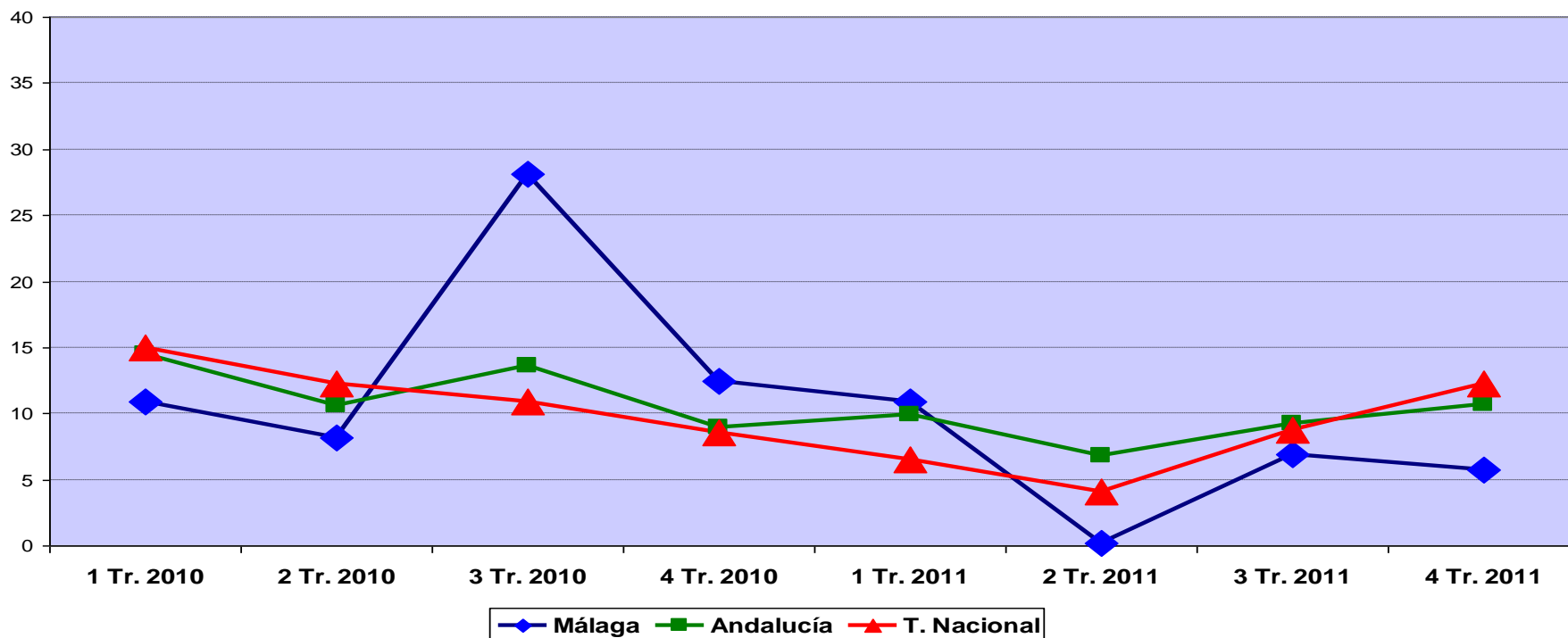

**La pretendida “reducción del desempleo” también se puede analizar observando la evolución de la Tasa de Paro. Los datos nos dicen que esta Tasa no solo no ha descendido sino que incluso tiende a aumentar: en Málaga 2 puntos: de 29,6% a 31,6%.**

TASA DE PARO POR TRIMESTRES 2010-2011

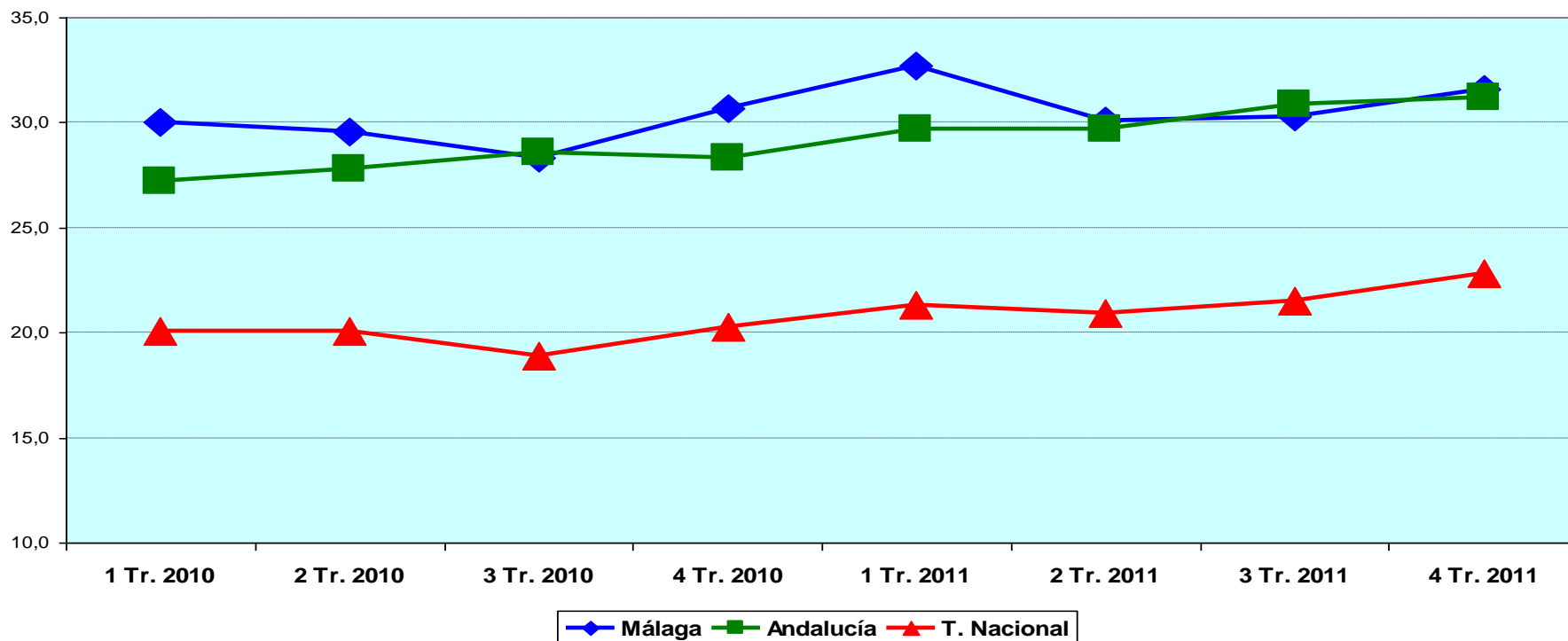

**Segundo objetivo de la Reforma era “reducir la dualidad del mercado de trabajo impulsando la creación de empleo estable y de calidad”: Una buena medida de su cumplimiento es analizar la evolución de la Tasa de temporalidad: se puede comprobar que esta tasa es bastante constante en 2010 y 2011.**

TASA DE TEMPORALIDAD POR TRIMESTRES 2010-2011

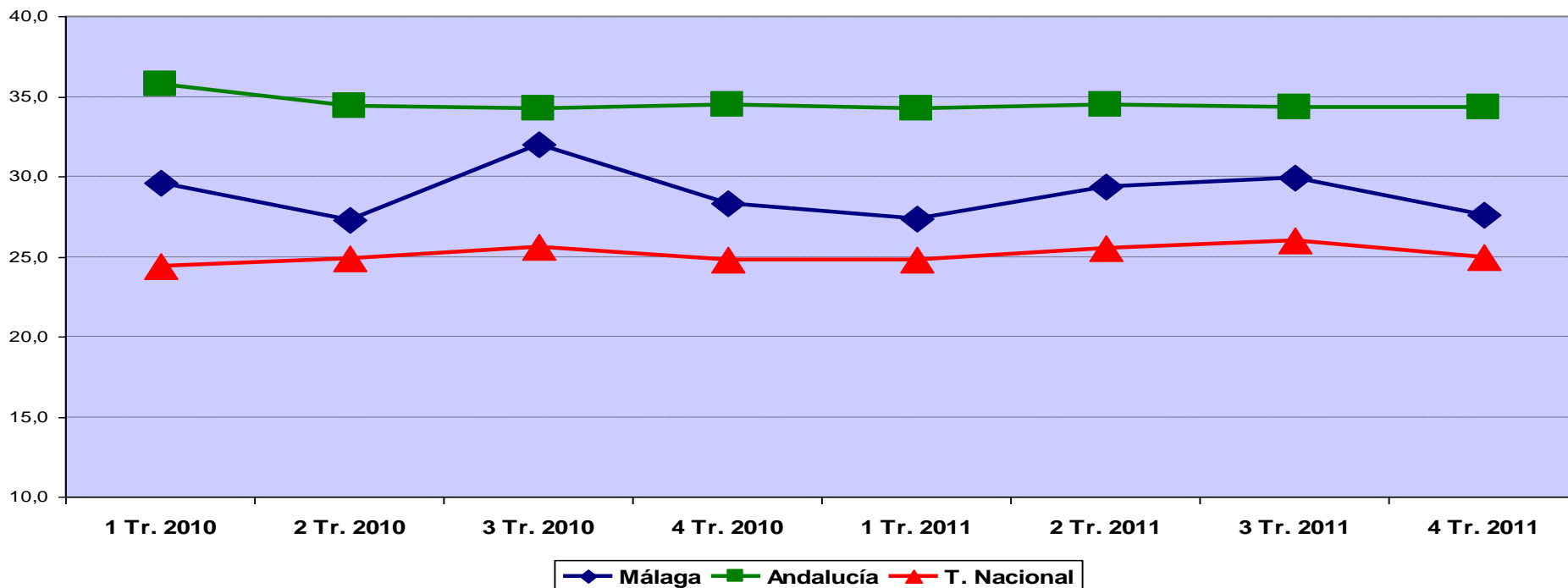

**Tercer objetivo de la Reforma era elevar las oportunidades de los jóvenes desempleados: Sin embargo, los jóvenes siguen perdiendo protagonismo en el empleo provincial, andaluz o nacional durante 2010 y 2011: 2,2 puntos menos en la post-reforma: del 20,7% al 18,5%.**

% OCUPADOS < 30 AÑOS s/TOTAL

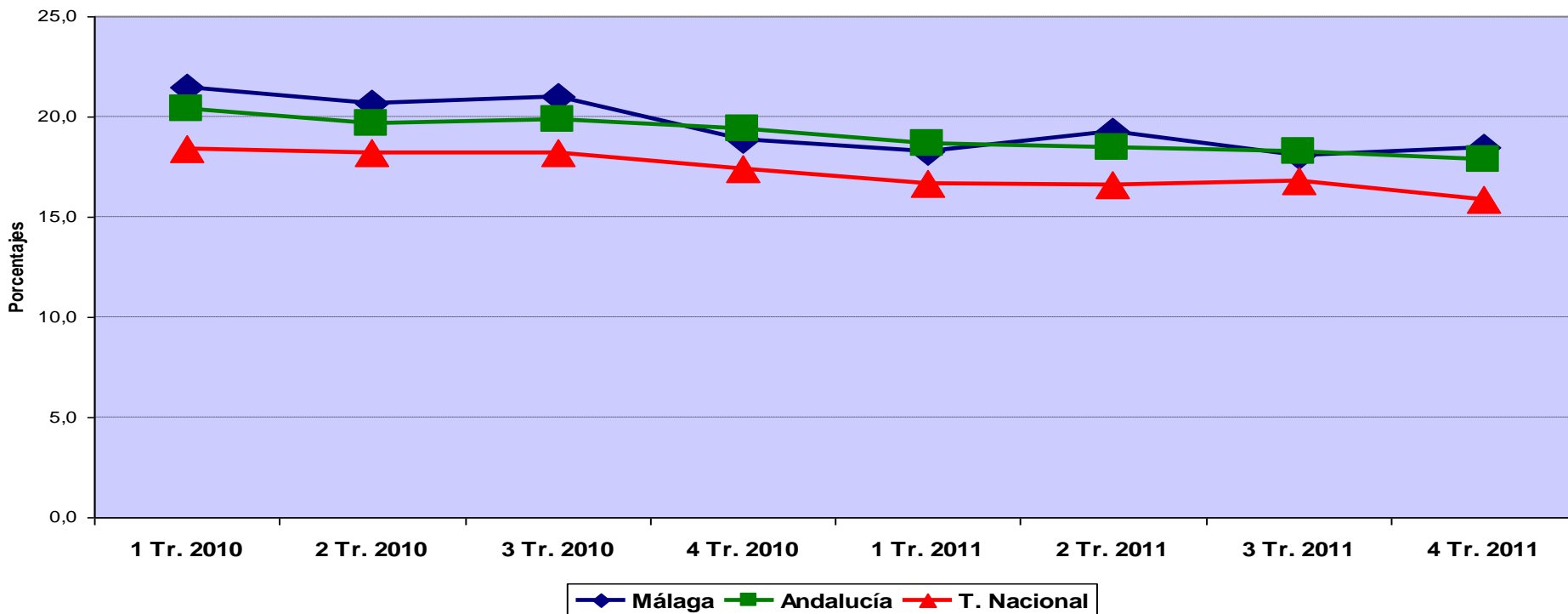

2ª.- La **persistencia** de la crisis y la continua **pérdida de empleo**, que aún no ha tocado fondo, han provocado un **aumento del paro** a cifras nunca conocidas: situación tanto **más grave** por el aumento de:

- Parados que son personas de **referencia** del hogar.
- Parados de **larga duración**.

PORCENTAJES DE PARADOS 2007-2011

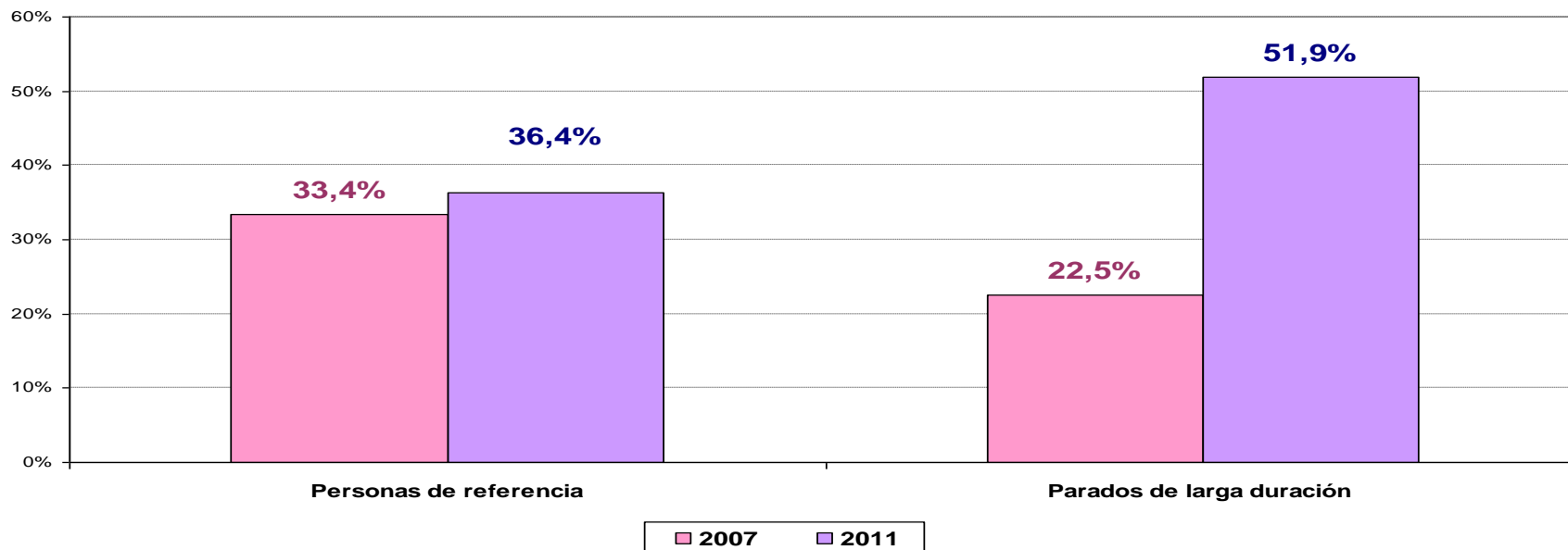

- 3ª.-** La estructura provincial del empleo, de por sí ya desequilibrada, ha sufrido con la crisis una **profundización de sus desequilibrios**:
- + **empleo centrado excesivamente en los Servicios**, comercio y hostelería sobre todo, y aún en la Construcción, y cada vez más irrelevante en la industria y agricultura.
  - + **excesiva temporalidad**,
  - + alto crecimiento del trabajo **a tiempo parcial**, especialmente en las mujeres,
  - + bajo nivel formativo,
  - + escasas exigencias de cualificación en las ocupaciones, que causa despilfarros si se ocupan con superior nivel formativo.
  - + donde los **jóvenes son expulsados del empleo** con facilidad, y la reincorporación se les hace muy cara en términos de precariedad.

**4ª.- El empleo destruido** en los cuatro años de crisis es de tal magnitud que va a ser muy **difícil recuperar** este desequilibrio, porque:

**a) Su número es tan alto (90.000 empleos destruidos)** que hace imposible una recuperación a corto o medio plazo, aunque creáramos empleo desde ya (hipótesis altamente improbable).

**b) Los empleos destruidos se han centrado en la Construcción (50.000) y en la Industria (25.000)** y no parece lógico ni apropiado que su recuperación venga por una vuelta a la situación anterior, sobre todo en lo referente a un fuerte impulso de la construcción residencial.

c) Las **actividades que crean empleo en la provincia** (Sanidad y servicios sociales, Administración Pública, educación y hostelería) **no** lo hacen con tanta intensidad como para **absorber** los empleos destruidos, y su **futuro** como generadoras de empleo está muy amenazado por las actuales **políticas de recortes**.

d) **El empleo se crea con recuperación económica**, pero las políticas actuales del gobierno (Reforma laboral, recortes, presupuestos 2012,..) caminan en la dirección contraria, la de la recesión, y así no cumpliremos los objetivos de déficit ni tampoco crearemos, y por ello, no crearemos empleo.